



CONSELHO REGIONAL DE ECONOMIA DA 18ª REGIÃO/GO

Relatório de Gestão do Exercício de 2023

GOIÂNIA/GOIÁS/2023

RUA 86 Nº 617 – SETOR SUL – GOIÂNIA/GO CEP: 74083-330 FONE/FAX: (62) 3218-3311
E-mail: gerencia@corecongo.gov.br Site: www.corecongo.gov.br



Relatório de Gestão do Exercício de 2023

Conselho Regional de Economia da 18ª Região-GO

Relatório de Gestão do exercício de 2020, inserido no Portal de Transparência e Prestação de Contas do CORECON-GO, conforme IN TCU nº 84/2020 e como prestação de contas anual a que esta Unidade está obrigada nos termos do art. 70 da Constituição Federal, e das orientações do órgão de controle interno.



LISTA DE SIGLAS E ABREVIACÕES

CORECON-GO – Conselho Regional de Economia da 18ª Região-GO

COFECON – Conselho Federal de Economia

CTC – Comissão de Tomada de Contas

TCU – Tribunal de Contas da União

COFECON/CORECONs – Sistema do Conselho Federal de Economia com os Conselhos Regionais de Economia

EAD – Ensino à Distância

ENEOESTE – Encontro Nacional de Economistas do Centro Oeste



LISTA DE QUADROS

Quadro 1 – Estrutura de Governança	14
Quadro 2 – Identificação dos Dirigentes.....	15
Quadro 3 – Comparativo da Despesa Fixada com a Realizada.....	24
Quadro 4 – Qualificação da Força de Trabalho	25
Quadro 6 – Despesas com Pessoal	26
Quadro 7 – Despesas por Modalidade de Contratação.....	28
Quadro 8 – Resumo do Inventário Físico dos Bens Móveis.....	29



LISTA DE ANEXOS

Anexo 1 – Comparativo da Receita Prevista com arrecadada – 2023	37
Anexo 2– Comparativo da Despesa Fixada com Realizada – 2023.....	44
Anexo 3 – Cota-Parte COFECON 2023.....	53
Anexo 4 – Balanço Financeiro 2023	54
Anexo 5 – Balanço Patrimonial 2023	55
Anexo 6 – Balanço Orçamentário 2023.....	61
Anexo 7 – Demonstrativo das Variações Patrimoniais – 2023	63
Anexo 8 – Notas Explicativas às Demonstrações Contábeis em 31/12/2023.....	67



APRESENTAÇÃO

O presente Relatório de Gestão foi elaborado pela Gerência do CORECONGO, com suporte da Assessoria Contábil.

Relatório de Gestão do exercício de 2023, apresentado aos órgãos de controle interno e externo como prestação de contas anual a que esta Unidade está obrigada nos termos do art. 70 da Constituição Federal; elaborado de acordo com as disposições da Instrução Normativa TCU nº 84 de 22/04/2020, e das orientações do órgão de controle interno.



SUMÁRIO

MENSAGEM DO PRESIDENTE	9
1. VISÃO GERAL ORGANIZACIONAL E AMBIENTE EXTERNO.....	10
1.1 – Identificação da Unidade	10
1.2 - Normas de Regulamentação e Criação da Unidade	12
1.3 – Finalidade e Competências Institucionais da Unidade	13
1.4 - Ambiente Externo.....	13
1.5 – Estrutura Organizacional.....	13
1.6 – Identificação dos Principais Dirigentes-	15
1.7 - Principais Canais de Comunicação com a Sociedade.....	15
1.8 – Relação dos Funcionários	16
1.9 – Composição acionária do capital social.....	16
1.10 – Modelo de Negócios	16
2. GOVERNANÇA, ESTRATÉGIA E ALOCAÇÃO DE RECURSOS.....	17
2.1 – DESCRIÇÃO DA ESTRUTURA DE GOVERNANÇA.....	17
2.2 – DESCRIÇÃO DO PROCESSO DE PLANEJAMENTO ESTRATÉGICO.....	17
2.3 – PRINCIPAIS OBJETIVOS ESTRATÉGICOS DO EXERCÍCIO	17
2.4 – PROGRAMA EXECUTADOS PARA ATINGIR OS OBJETIVOS, COM INDICAÇÃO DE RECURSOS ALOCADOS:	20
2.5 – VALOR TOTAL GASTOS COM A FUNÇÃO DA FISCALIZAÇÃO DO EXERCÍCIO PROFISSIONAL	20
2.6 – VALOR TOTAL GASTO COM DEMAIS ATIVIDADES FINALÍSTICAS.....	20
2.7 – VALOR TOTAL GASTOS COM DIÁRIAS.....	20
2.8 – DESCRIÇÃO SUCINTA DE COMO A ESTRUTURA DE GOVERNANÇA ACOMPANHA A EXECUÇÃO DAS AÇÕES QUE VISAM AO ATENDIMENTO DOS OBJETIVOS ESTRATÉGICOS	21



3 - RISCOS OPORTUNIDADES E PERSPECTIVAS.....	22
3.1 – RELAÇÃO DOS PRINCIPAIS RISCOS IDENTIFICADOS PELA ENTIDADE.....	22
3.2 – VISÃO GERAL DO MODELO DE GESTÃO DE RISCOS E CONTROLES	22
3.3 – RELAÇÃO DAS PRINCIPAIS OPORTUNIDADE IDENTIFICADAS E AÇÕES PENSADAS PARA POTENCIALIZAR OS IMPACTOS POSITIVOS PARA A ENTIDADE	22
4 - RESULTADO E DESEMPENHO DA GESTÃO.....	23
4.1 - RESULTADOS DA ÁREA FIM	23
4.2 – GESTÃO ORÇAMENTÁRIA E FINANCEIRA	23
4.3 – GESTÃO DE PESSOAS.....	24
4.4 – GESTÃO DE LICITAÇÕES.....	25
4.5 – GESTÃO PATRIMONIAL E INFRAESTRUTURA	26
4.6 – GESTÃO DE CUSTOS.....	28
5- INFORMAÇÕES ORÇAMENTÁRIAS, FINANCEIRAS E CONTÁBEIS.....	29
5.1 – RESPONSÁVEL PELAS INFORMAÇÕES CONTÁBEIS, METODOLOGIAS E FORMATOS ADOTADO	29
5.2 – INFORMAÇÕES E AVALIAÇÕES SOBRE OS FATOS CONTÁBEIS MAIS RELEVANTES E IMPACTANTES NOS RESULTADOS.....	30
5.3 – DEMONSTRAÇÕES CONTÁBEIS.....	30
5.4 – DECLARAÇÃO DO CONTADOR.....	30
5.5 – PARECER DA COMISSÃO DE TOMADA DE CONTAS CORECON-GO	31
5.6 – PARECER DA COMISSÃO DE TOMADA DE CONTAS COFECON	32



MENSAGEM DA PRESIDENTE

No exercício de 2023, o Conselho Regional de Economia da 18ª Região-GO, representando pela presidente Kerssia Preda Kamenchah,, esteve no segundo ano de mandato onde foi possível dar continuidade aos projetos iniciados no ano de 2022.

Procuramos dar continuidade a uma gestão marcada por austeridade e esforço fiscal, resultando em um saldo de caixa bastante positivo e sem nenhuma dívida ou saldo a pagar para a próxima gestão.

Todas as nossas realizações foram efetivadas com recursos próprios e apoios financeiros e institucionais, sem comprometer os aporte financeiros do Regional .

Ficam portanto, um saldo positivo e a certeza o registro dos eventos já apontados e uma base capaz de possibilitar uma gestão futura com maiores realizações em prol da nossa categoria profissional.

As realizações neste ano foram voltadas para a defesa do mercado de trabalho do economista e a garantia da inserção profissional nas esferas públicas e privadas e a divulgação da profissão junto às entidades civis representativas.

Aderimos ao Programa de Recuperação de Crédito do Cofecon, com intuito de propiciar ao economista inadimplente, melhores condições para quitar suas pendências financeiras junto ao Corecon.

Concluindo, acredito que dentro das possibilidades do Corecon-GO e do que foi proposto no Programa de Trabalho, finalizamos a Gestão com tranquilidade e transparência de ter contribuído para o crescimento da Instituição.

KERSSIA PRED A KAMENACH

Presidente Corecon GO



1. VISÃO GERAL ORGANIZACIONAL E AMBIENTE EXTERNO

1.1 – Identificação da Entidade e declaração de Missão e Visão:

Denominação completa: Conselho Regional de Economia da 18ª Região – Goiás

Denominação Abreviada: CORECON-GO

Natureza Jurídica: Autarquia Federal - **CNPJ:** 02.308.112.0001-30

Principal Atividade: Fiscalização Profissional - **Código CNAE:** 9412-0/01

Vinculação: Conselho Federal de Economia - **Área de Atuação:** Estado de Goiás

Principal Atividade: Fiscalização da Profissão

Natureza Jurídica: Autarquia Federal fiscalizadora da profissão do economista

Endereço Postal: Rua 86 nº 617 – Setor Sul – Cep. 74.083-330, Goiânia/GO - **Telefones:** (62) 3218-3311/3218-4036/32183260

Endereço Eletrônico: gerencia@corecongo.gov.br

Endereço da página da internet: <http://www.corecongo.gov.br>

**Missão:**

Tem como missão a fiscalização da Profissão do Economista, desenvolvendo ações destinadas à valorização da profissão e a melhoria de oportunidades de capacitação técnico-científica dos profissionais. E como competências institucionais:

- Organizar e manter o registro profissional dos economistas;
- Ética Profissional;
- Procedimentos de atos administrativos e judiciais de apuração do crédito tributário da Instituição;
- Impor penalidades previstas em Lei;
- Elaborar seu Regimento Interno;
- Promover Eleições Internas;
- Estabelecer normas reguladoras para processos administrativos por meio dos quais exerce suas competências de fiscalização, registro e administração.

Visão:

Ser reconhecido como um órgão de excelência como entidade profissional que contribui de forma decisiva para o desenvolvimento econômico com justiça social

Valores:

- Satisfação em atender o Economista e o Acadêmico;
- Ter atuação satisfatória dentro do Sistema Cofecon/Corecons;
- Responsabilidade social em prestar serviço de informação a sociedade;
- Fiscalizar o desempenho profissional do economista.



1.2 - Normas de regulação e criação da Unidade:

Lei n.º 1.411, de 13 de agosto de 1951- Dispõe sobre a Profissão de Economista.

Decreto n.º 31.794, de 17 de novembro de 1952 - Dispõe sobre a regulamentação do exercício da profissão de economista, regida pela Lei n.º 1.411, de 13.08.1951, e dá outras providências.

Resolução de criação do Corecon-GO: Resolução n.º 558, de 09 de dezembro de 1.971

Regulamentos e manuais relacionados à Gestão:

Lei n.º 6.021, de 03 de janeiro de 1974 - Altera dispositivos da Lei n.º 1.411, de 13.08.1951, que dispõe sobre a profissão de economista; atualiza valores das anuidades, taxas e multas, subordinando as a percentuais do maior salário mínimo, e altera a denominação dos Conselhos Federal e Regionais;

Lei n.º 6.206, de 07 de maio de 1975 - Dá valor de documento de identidade às carteiras expedidas pelos órgãos fiscalizadores de exercício profissional e dá outras providências;

Lei n.º 6.537, de 19 de junho de 1978 - Altera dispositivos da Lei n.º 1.411, de 13.08.1951, que dispõe sobre a profissão de Economista;

Lei n.º 6.839, de 30 de outubro de 1980 - Dispõe sobre o registro de empresas nas entidades fiscalizadoras do exercício de profissões;

Lei n.º 12.514, de 28 de outubro de 2011 - Dá nova redação ao art. 4º da Lei n.º 6.932, de 7 de julho de 1981, que dispõe sobre as atividades do médico-residente e trata das contribuições devidas aos conselhos profissionais em geral;

Consolidação da Legislação da Profissão – atualização permanente dos procedimentos utilizados na Administração disponível no site: <http://www.cofecon.org.br>



1.3 – Finalidade e Competência Institucional da Unidade:

Finalidade: Fiscalização da Profissão

Competências : Registro Profissional, defender o mercado de trabalho do Economista, cumprir a Legislação, fiscalizar o exercício profissional, Reglamentação de atos e cobranças de créditos tributários através de execução fiscal.

1.4 - Ambiente Externo:

Fiscalização da Profissão

1.5 – Estrutura Organizacional :

A competência da Governança é regulamentar todos os atos administrativos e institucionais para que as ações que contemplam os objetivos traçados pelo CORECON-GO possam ser concretizadas. Destacamos a fiscalização da atividade profissional de pessoa física e jurídica, a redução da inadimplência e a busca por novos registros. Em paralelo damos continuidade à valorização da classe e a busca de melhores oportunidades de trabalho para o economista. As áreas programáticas a serem trabalhadas, são: Fiscalização; Valorização da profissão; Parcerias institucionais e Intensificação das relações com instituições de ensino e estudantes de economia.

Quadro 1 – Estrutura de Governança

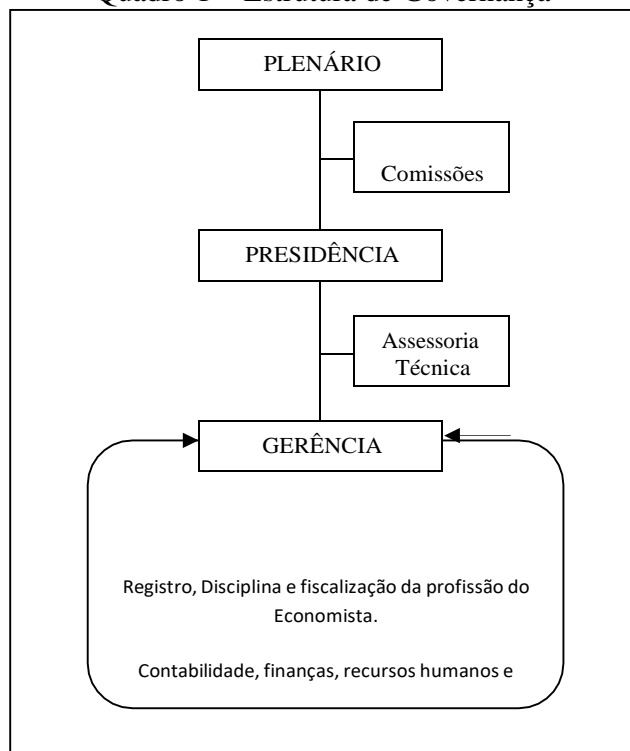

O Plenário, seu órgão Deliberativo é composto por 9 (nove) conselheiros efetivos e igual

Da Presidência, seu órgão Executivo, a que se subordinam os serviços administrativos, criados pelo próprio órgão em razão de suas finalidades legais;

A **Assessoria Técnica** é composta da Assessoria Contábil e Assessoria Jurídica e de Comunicação que dão suporte às atividades do CORECON-GO, relacionadas em cada área de competência.

Gerência Executiva – A Gerência Executiva é responsável pela operacionalização das atividades estratégica e tático/operacional, compreendendo o registro, a disciplina e o exercício de fiscalização da Profissão do Economista. Cabe ainda a Gerencia, passar informações sobre a situação

financeira do órgão, mostrar as perspectivas futuras, mas ficando de total responsabilidade do Gestor maior (Presidente), sobre os rumos do Conselho.

1.6 – Identificação dos Principais Dirigentes:

Quadro 2 – Identificação dos Dirigentes

Quadro 2 – Áreas Estratégicas	Titular	Cargo	Período
Dirigente	Kerssia Preda Kamenach	Presidente	2023
Dirigente	Luiz Batista Alves	Vice presidente	2023
Auditoria	Adriana Pereira de Sousa	Comissão Tomada Contas	2023
Assessoria	JC Contabilidade	Contador	2023
Assessoria	Moura Guedes Sociedade de Advogados	Advogado	2023
Assessoria	Roberta Estefânia Fernandes	Jornalista	2023
Gerencial	Maria Paula de Oliveira	Gerente Executiva	2023

1.7 – Principais Canais de Comunicação com a Sociedade:

O relacionamento com a sociedade é de suma importância para garantir a qualidade do serviço prestado pelo CORECON-GO, sendo necessária para esta avaliação a existência de estruturas que garantam o canal de comunicação com fins de promover reclamações, denúncias e sugestões a fim de garantir a percepção dos serviços prestados à sociedade.



O CORECON-GO possui os seguintes canais para acesso ao cidadão:

- Portal da internet: www.corecongo.gov.br;
- E-mails divulgados no portal da internet;
- Redes Sociais através do *facebook* <https://www.facebook.com/corecon-go>,
instagram <https://www.instagram.com/corecongo/>
linkedin <https://www.linkedin.com/feed/>
youtube https://www.youtube.com/channel/UC8uQ3QgyNQ1y_ibaalhGYVge
site linktree <https://linktr.ee/Corecongo>
telegram <https://t.me/joinchat/>
telegram <https://t.me/joinchat/AAAAAE0umExS06aY5957tQ>

Ficando de total responsabilidade do Gestor maior (Presidente), sobre os rumos do Conselho.

1.8 – Relação de Funcionários:

Gerente Executivo: Maria Paula de Oliveira

Secretária: Maria Aparecida Félix

Cobrança: Cledson Luiz da Silva

1.9 – Participação em outras sociedades:

Não se aplica

1.10 – Modelo de negócios (ou cadeia de valor):

Não se aplica



2. GOVERNANÇA, ESTRATÉGIA E ALOÇÃO DE RECURSOS:

2.1 – Descrição da Estrutura de Governança:

O Plenário, seu órgão Deliberativo é composto por 9 (nove) conselheiros efetivos e igual

Da Presidência, seu órgão Executivo, a que se subordinam os serviços administrativos, criados pelo próprio órgão em razão de suas finalidades legais;

A Assessoria Técnica é composta da Assessoria Contábil e Assessoria Jurídica e de Comunicação que dão suporte às atividades do CORECON-GO, relacionadas em cada área de competência.

Gerência Executiva – A Gerência Executiva é responsável pela operacionalização das atividades estratégica e tático/operacional, compreendendo o registro, a disciplina e o exercício de fiscalização da Profissão do Economista. Cabe ainda a Gerência, passar informações sobre a situação financeira do órgão, mostrar as perspectivas futuras, mas ficando de total responsabilidade do Gestor maior (Presidente), sobre os rumos do Conselho.

2.2 – Descrição do Processo de Planejamento Estratégico:

A Instituição não possui Planejamento Estratégico, mas pretende para os próximos anos, implantar o Planejamento Estratégico.

2.3 – Principais objetivos estratégicos do exercício:

- **Fiscalização da Profissão:**

A fiscalização da profissão tem atuado de maneira na identificação de profissionais e empresas que atuam no campo Profissional do Economista, sem o devido registro profissional.



- **Cobrança e Recuperação de Créditos Tributáveis:**

Os instrumentos de cobrança exercidos para reduzir a inadimplência consistem inscrições em dívida ativa e execução fiscal e protestos cartorais;

Além de um rigoroso acompanhamento dos Termos de Parcelamento, através de cobranças diárias;

Manutenção de um Programa de Recuperação de Créditos com descontos de juros e multas para proporcionar uma condição para os inadimplentes quitarem os débitos.

- **Valorização e Aperfeiçoamento Profissional:**

O CORECON-GO, com intuito de valorizar e criar mecanismos de aperfeiçoamento profissional, promoção de cursos e palestras e parcerias com Instituições de Ensino que oferecem curso de especialização com valores diferenciados.

- **Apoio Acadêmico:**

CORECON-GO visando a aproximação do acadêmico criou o CORECON Acadêmico, que trata de uma extensão do Regional dirigida por acadêmicos dos Cursos de Ciências Econômicas com intuito de trazer as demandas dos estudantes das IES. O Regional proporciona ao acadêmico subsídios para a sua colocação no mercado com o oferecimento cursos, palestras, Encontros Regionais e Gincana Regional.

- **Defesa do Mercado de Trabalho:**

No âmbito público o Regional tem procurado defender as oportunidades de vagas para o Economista, possuímos representatividade com assentos de vogal na Junta Comercial do Estado – JUCEG e no Conselho Administrativo Tributário da Secretaria da Fazenda do Estado de Goiás, além da expressiva presença de economistas como Secretários de Estado, Superintendentes, Gestores, Diretores de Instituições de Ensino.

Atuamos em Editais de concursos públicos e editais para estagiários.

- **Intensificação do Relacionamento com as Instituições de Ensino:**



O relacionamento com as Instituições de Ensino é de suma importância, orientando o acadêmico sobre as atividades realizadas pelo Economista, promovendo palestras, gincanas e cursos. Além do CORECON ACADÊMICO uma extensão do CORECON-GO, que tem como objetivo a união de todas as Instituições de Ensino do Estado de Goiás e a aproximação acadêmico mostrando a importância do registro profissional.

- **Relacionamento com Setor Público, Privado e Acadêmico:**

CORECON-GO procura divulgar a potencialidade da Profissão junto ao setor público, privado e acadêmico. Na área pública um trabalho junto ao Governo e Prefeituras mostrando a importância do economista nos orçamentos municipais e estaduais do Estado de Goiás. Na área privada a importância da atuação do economista nas áreas de planejamento, finanças. E no meio acadêmico a importância do estagiário nos âmbitos públicos e privados.

- **Aperfeiçoamento Administrativo Financeiro:**

Contamos com um total de 03 funcionários na área administrativa, mas dentro da nossa pequena estrutura, primamos pelo atendimento de excelência ao economista e acadêmico, no que tange a fiscalização, cobrança e atendimento em geral. Procuramos também sempre proporcionar cursos de aprimoramento aos funcionários para que possam prestar um serviço de atendimento cada vez melhor.

- **Ampliação e Modernização da Mídia do CORECON-GO:**

Atualização do Site e maior integração com as redes sociais (Facebook, Instagram, Youtube, Telegran, LinkedIn, Link Tree) e envio de mailings que divulga aos economistas e acadêmicos, todas as atividades, como cursos, palestras, oportunidades profissionais, estágios e assuntos pertinentes à profissão;



2.4 – Programa executados para atingir os objetivos, com indicação de recursos alocados:

Dentro das prioridades estratégicas do CORECON-GO a fiscalização da profissão é a atividade fim, portanto atuamos de forma rigorosa autuando profissionais sem o devido registro ou mesmo profissionais com outras formações exercendo as atividades do economista. Para reduzir a inadimplência estabelecemos a cobrança de anuidades em atraso, via notificação, inscrição em dívida ativa, cobrança cartorial e execução fiscal.

O Regional aderiu ao Programa de Recuperação de Crédito, regulamentado pelo Conselho Federal de Economia – Cofecon, onde proporcionou condições do Economista inadimplente regularizar sua situação tendo desconto de até 100% de juros e multas.

Para incentivo de novos registros, aderimos a regulamentação do Conselho Federal de Economia e oferecemos descontos de 100% da anuidade para o primeiro ano de registro, 50% de desconto da anuidade para o segundo ano de registro e 25% de desconto da anuidade no terceiro ano de registro.

2.5 – Valor total gastos com a função da fiscalização do exercício profissional:

Não tivemos gastos financeiros com Fiscal da Profissão no ano de 2023, em função da necessidade de realização de um novo concurso público para contratação, considerando que o último concurso realizado, todos os candidatos foram convocados e apenas 02 candidatos tiveram interesse ao cargo, mas permaneceram por um período curto de tempo.

2.6 – Valor total gasto com demais atividades finalísticas:

Não tivemos gastos com atividades finalísticas.

2.7 – Valor total gastos com Diárias:

Tivemos o valor de R\$1.078,00, gastos com diárias para Presidência, Conselheiros e Funcionários.



2.8 – Descrição sucinta de como a estrutura de governança acompanha a execução das ações que viam ao atendimento dos objetivos estratégicos:

A execução das ações foi acompanhada através do ingresso de novos registros, da redução do índice de inadimplência por políticas de cobrança judicial e via cartoral. Pelo ingresso de economistas no mercado de trabalho através de qualificação oferecida pela Instituição.

3 - RISCOS OPORTUNIDADES E PERSPECTIVAS:

3.1 – Relação dos principais riscos identificados pela Entidade:

Os principais riscos identificados pela Entidade referem-se ao grande número de cancelamentos de registros em função de aposentadoria, desemprego e não exercício da profissão, acompanhado do baixo número de novos registros justificados pela pequena demanda por ingressos no Cursos de Ciências Econômicas.

O alto índice de inadimplência que impossibilita de realizar projetos que reverta ou melhore a situação.

3.2 – Visão geral do modelo de gestão de riscos e controles:

Não se aplica

3.3 – Relação das principais oportunidades identificadas e ações pensadas para potencializar os impactos positivos para a Entidade:

Não se aplica

4 - RESULTADO E DESEMPENHO DA GESTÃO:

4.1 - Resultados da área fim:

Foram efetivados 114 Termos de Parcelamento de pessoa física e jurídica de pessoa física e jurídica.

Tivemos o ingresso de 25 novos registros de pessoa física.

4.2 – Gestão orçamentária e financeira:

A Proposta Orçamentária do CORECON/GO obedece as normas estabelecidas pela Lei nº 4.320 de 17 de Março de 1964, Decreto nº 64.010, de 21 de Janeiro de 1969, e as instruções da Secretaria de Controle Interno do Ministério do Trabalho, decorrentes do Decreto nº 88.147, de 08 de Março de 1983, que regulamentou a Lei nº 6.994, de 26 de Maio de 1982.

As receitas do CORECON/GO são oriundas das anuidades do exercício e de exercícios anteriores, dos Economistas e Pessoas Jurídicas registradas, receitas com as taxas de Registros, Certidões, emissão de Carteiras, multas e doações, entre outros. As despesas orçamentárias estão listadas no Comparativo da Despesa Fixada com Realizada abaixo.

Comparativo de Despesa Autorizada/Realizada

Número Conta	Descrição	Autorizada	Realizada no Período	Realizada no Exercício	Varição
6.3.1.2	BENEFÍCIOS ASSISTENCIAIS	194,21	0	0	194,21
6.3.1.2.01	BENEFÍCIOS ASSISTENCIAIS	194,21	0	0	194,21
6.3.1.3	USO DE BENS E SERVIÇOS	477.962,15	190.024,00	190.024,00	287.938,15
6.3.1.3.01	MATERIAL DE CONSUMO	49.983,13	11.574,76	11.574,76	38.408,37
6.3.1.3.03	SERVIÇOS DE PESSOAS FÍSICAS	19.645,38	5.661,52	5.661,52	13.983,86
6.3.1.3.04	OUTROS SERVIÇOS E ENCARGOS -	408.333,64	172.787,72	172.787,72	235.545,92
6.3.1.5	TRANSFERÊNCIAS CORRENTES	1.054,50	0	0	1.054,50
6.3.1.5.01	TRANSFERÊNCIAS CORRENTES	1.054,50	0	0	1.054,50
6.3.1.6	TRIBUTÁRIAS E CONTRIBUTIVAS	140.556,50	106.833,29	106.833,29	33.723,21
6.3.1.6.01	TRIBUTÁRIAS E CONTRIBUTIVAS	140.556,50	106.833,29	106.833,29	33.723,21
6.3.2	DESPESAS DE CAPITAL CRÉDITO	42.194,78	15.444,00	15.444,00	26.750,78
6.3.2.1	INVESTIMENTOS	41.667,53	15.444,00	15.444,00	26.223,53
6.3.2.1.01	OBRAS, INSTALAÇÕES	41.667,53	15.444,00	15.444,00	26.223,53
6.3.2.2	INVERSÕES FINANCEIRAS	527,25	0	0	527,25
6.3.2.2.01	INVERSÕES FINANCEIRAS	527,25	0	0	527,25
	TOTAL:	983.546,00	553.786,38	553.786,38	429.759,62

Kerssia Preda Kamenach
Presidente CORECON18-GO
2595D
CPF xxx.104.301-xx

Joao Camilo de Souza
Contador CRC-GO 6897
CPF xxx.482.921-xx

4.3 – Gestão de pessoas:

Estrutura de Pessoal:

Gerência Executiva: Maria Paula de Oliveira

Fiscalização e Cobrança: Cledson Luiz da Silva

Registro/Secretaria: Maria Aparecida Félix

Em 2023 não houve contratação de novos funcionários

Quadro 4 – Qualificação da Força de Trabalho

Nome Completo	Função	Setor	Data de Adm.	Idade	Nível de Escolaridade
Cledson Luiz da Silva (contrato de trabalho até junho/2023)	Assistente Administrativo	Cobrança/Fiscalização	01/03/2009	56 anos	2º grau completo
Maria Paula de Oliveira	Gerente Executivo	Gerência	17/02/1999	60 anos	Superior Completo
Maria Aparecida Felix	Assistente Administrativo	Secretaria	08/09/2015	57 anos	2º grau completo

As despesas com pessoal sofreram diminuição não expressiva nos últimos anos, vide Quadro 4

Quadro 5 - Despesas com Pessoal abaixo

DESPESAS COM PESSOAL		
Vencimentos	2022	2023
	Valores R\$	Valores R\$
Salários e Gratificações	104.156,75	88.613,96
Férias e 13º Salário	11.085,12	8.298,29
Encargos Sociais (INSS, FGTS e PASEP)	35.653,87	35.008,90
Benefícios Assistenciais e Previdenciários (Serviço de Assist. à Saúde)	95.494,49	87.178,90
Demais Despesas Variáveis	-0-	-0-
TOTAL	229.727,55	219.100,05
<p>LEGENDA</p> <p><u>Salários e Gratificações</u> Salário / Salário de Cargo em Comissão / Adicional de Insalubridade / Adicional de Periculosidade/ Adicional de Tempo de Serviço / Adicional Noturno / Aviso Prévio Cumprido (Trabalhado) / Gratificação de Função (não eventual)</p> <p><u>Férias e 13º Salário</u> 13º Salário / Férias / Adicional de Férias 1/3 (Art. 7º, inciso XVII, da Constituição Federal) <u>Indenizações</u> Aviso Prévio Indenizado / Férias Indenizadas / 13º Indenizado / Multa Rescisória / Decisões Judiciais / Indenizações por tempo de serviço como não-optante – Outras Indenizações Trabalhistas</p> <p><u>Benefícios assistenciais e previdenciários</u> Assistência Médica / Auxílio Creche / Alimentação / Vale-transporte / Vale Refeição/ Outras Assistências <u>Encargos Sociais</u> Previdência Social, Fundo de Garantia, PIS.</p> <p><u>Demais despesas variáveis</u> Abono Pecuniário (opcional) / Ajudas de Custo / Horas Extraordinárias / Substituição / Gratificação de Função (eventual) / Outras Vantagens pagas a Pessoal</p>		

4.4 – Gestão de licitações:

Prestadores de Serviços:

Assessoria Jurídica : Contratada a Empresa Moura Guedes Associação de advogados Ltda, através de Processo Licitatório Inexigibilidade de Licitação;

Assessoria de Imprensa: Contratada a Empresa Roberta Estefânia Fernandes através de Processo Licitatório na modalidade Carta Convite;

Assessoria Contábil: Contratada JC Contabilidade, através de Processo Licitatório Inexigibilidade de Licitação;

Abaixo segue um demonstrativo de Despesas por Modalidade de Contratação.

QUADRO 6 - DESPESAS POR MODALIDADE DE CONTRATAÇÃO

31 DE DEZEMBRO DE 2022 E 2023

	<u>2022</u>	<u>2023</u>
1 Modalidades Licitação (a+b+c+d+e+f) Totalizando	88.458,68	6.000,00
a Convite	88.458,68	6.000,00
b Tomada de Preços	0,00	0,00
c Concorrência	0,00	0,00
d Pregão	0,00	0,00
e Concurso	0,00	0,00
f Consulta	0,00	0,00
2 Contratações Diretas (g+h)	105.054,92	60.657,51
g Dispensa	105.054,92	0,00
h Inexigibilidade	0,00	60.657,51
3 Regime de Execução Especial	0,00	0,00
i Suprimentos de Fundos	0,00	0,00
4 Pagamento de Pessoal (j+k)	218.204,59	242.573,09
j Pagamento em Folha	217.932,59	241.485,09
k Diárias	272,00	1.088,00
5 Outros	103.030,51	106.833,29
l Outros (20% para COFECON)	103.030,51	106.833,29
6 Total (1+2+3+4+5)	514.748,70	416.063,89

Kerssia Preda Kamenach
Presidente CORECON18-GO 2595D
CPF xxx.104.301-xx

Joao Camilo de Souza
Contador CRC-GO 6897
CPF xxx.482.921-xx



4.5 – Gestão patrimonial e infraestrutura:

A sede do CORECON/GO e seus equipamentos (computadores, impressoras, etc.) são utilizados na sua totalidade em benefício da Fiscalização da Profissão do Economista, e também, para complementação educacional dos economistas, por meio de cursos e palestras.

Seus bens móveis são adquiridos no mercado, de acordo com a legislação, registrados, ao custo de aquisição, tombados e inventariados.

Para uma ilustração dos principais grupos de investimentos de capital vide resumo do inventário a seguir.

Quadro 7 – Resumo do Inventário Físico dos Bens Móveis

Conta	Descrição	Valor saldo anterior	Aquisição	Saldo atual
1.2.2.2.01.01.001	Mobiliário em Geral	33.003,39	-	33.003,39
1.2.2.2.01.01.002	Maquinas, Motores e Aparelhos	11.156,66	-	11.156,66
1.2.2.2.01.01.005	Veículos	5.498,60	-	5.498,60
1.2.2.2.01.01.006	Equipamentos de Informática Dia 28/11/2/23 -Aquisição- de 03 computadores Dell I5 -3500T/8GB SSD 256GB MONITOR 23.8", adquirido de Regia Comércio de Informática Ltda NF 254654 - Valor unid R\$ 5.148,00	18.826,29	15.444,00	34.270,29
1.2.2.2.01.01.008	Bibliotecas	364,00	-	364,00
1.2.2.2.01.01.009	Equipamentos diversos	4.929,75	-	4.929,75
1.2.2.2.01.01.099	Bibliotecas	1.560,99	-	1.560,99
TOTAL GERAL		75.339,68	15.444,00	90.783,68

Quadro 3 – Resumo do Inventário Físico dos Bens Imóveis

Conta	Descrição	Valor saldo anterior
1.2.2.2.02.01.001	Inversões Financeiras - Edifícios	79.445,27
TOTAL GERAL		79.445,27



RESUMO

Saldo em 31/12/2022	R\$ 154.784,95
(+) Aquisições em 2023	R\$ 15.444,00
(-) Baixas em 2023	R\$ 0,00
(-) Depreciação em 2023	-R\$ 14.517,33
Saldo em 31/12/2023	R\$ 155.711,62



4.6 – Gestão de custos:

Sobre a gestão de custos, informamos que o CORECON18-GO é uma autarquia federal da administração pública indireta com recursos próprios.

Os projetos/atividades executados pela UPC (Unidade Prestadora de Conta) são de autoria e responsabilidade própria. As transferências são intragovernamentais dos CORECONs ao COFECONs, por obrigatoriedade.

Importante acrescentar, ainda, que as informações financeiras geradas são aprovadas trimestralmente pela Plenária do CORECON18-GO para apreciação e aprovação e posteriormente remetida ao COFECON para aprovação.



5 - INFORMAÇÕES ORÇAMENTÁRIAS, FINANCEIRAS E CONTÁBEIS:

5.1 – Responsável pelas Informações Contábeis, Metodologias e Formatos Adotados

- Contador Responsável: Joao Camilo de Souza
- Registro Profissional: CRC/GO 6897
- Período de Atuação: 2023

As diretrizes contábeis e formatos adotados são descritos no item 2 das Notas Explicativas, vide Anexo 10.

5.2 – Informações e Avaliações sobre os Fatos Contábeis mais Relevantes e Impactantes nos Resultados

Houve acréscimo ao Imobilizado da entidade (Imobilizado, item 2.2, subitem c - Imobilizado, Notas Explicativas, Anexo 10).

A cobrança da Dívida Ativa obteve um resultado líquido positivo, diferença entre Recebimentos/Baixas e Inscrições, de R\$ 41.695,45 (Dívida Ativa, item 2.2, subitem e, Notas Explicativas, Anexo 10).

O resultado patrimonial apresentou déficit de (R\$ 6.494,55), em dezembro de 2023, está demonstrado no Demonstrativo de Variações Patrimoniais, vide Anexo 9, e no Balanço Patrimonial, vide Anexo 8, está adicionado ao Patrimônio (Ativo Real Líquido) no valor de R\$ 723.634,85, vide Anexo 9.

O resultado orçamentário foi positivo em R\$ 36.337,53, vide Anexo 7 – Balanço Orçamentário.

O resultado financeiro foi positivo em R\$ 127.242,95, vide Anexo 8 – Balanço Patrimonial Comparado.



5.3 -Demonstrações Contábeis

Receitas e Despesas não sofreram alterações expressivas nos últimos dois anos e foram habilmente trabalhadas e controladas pela gestão do CORECON-GO e conjuntamente acompanhadas pela Contabilidade da entidade.

As demonstrações contábeis, Anexos de 1 ao 10 deste documento, resumem os resultados orçamentários.



5.4 – Declaração do Contador

DECLARAÇÃO

Declaro par aos devidos fins que a autarquia **CONSELHO REGIONAL DE ECONOMIA 18ª REGIAO – GO.**, inscrito no CNPJ n ° 02.308.112/0001-30, localizado na rua 86, nº 617 Setor Sul, Goiania – Goiás, CEP 74083-330, tem sua escrituração contábil elaborada de acordo com os princípios fundamentais de contabilidade e com as Normas Brasileiras de Contabilidade.

Declaro, ainda, junto aos órgãos de controle externo que todas as informações tomaram como base a estrutura conceitual delineada pela Decisão Normativa TCU 170/2018 e objetivaram a concisão, clareza e objetividade dos relatórios contábeis, assegurando a integridade e credibilidade. Apesar de nem todos os itens previstos na respectiva decisão normativa serem aplicáveis a realidade e estrutura administrativa do CORECON18º/GO, o relatório foi elaborado visando os princípios da publicidade e transparência.

Goiania, 31 de dezembro de 2023

Joao Camilo de Souza
Contador CRC-GO 6897
CPF xxx.482.921-xx



PROCESSO ADMINISTRATIVO N° 001/2024
INTERESSADO: CONSELHO REGIONAL DE ECONOMIA DA 18ª REGIÃO - GO RELATOR.....:
COMISSÃO DE TOMADA DE CONTAS
ASSUNTO.....: PRESTAÇÃO DE CONTAS 2.023

PARECER

Examinando os autos relativos à **Prestação de Contas do Exercício de 2.023** deste Conselho Regional de Economia da 18ª Região - GO , constituído das peças seguintes:

- a) - **Comparativo de Receita Orçada com Arrecadada;**
- b) - **Demonstrativo de Despesa;**
- c) - **Balanço Orçamentário;**
- d) - **Balanço Patrimonial;**
- e) - **Balanço Patrimonial Comparado;**
- f) - **Balanço Financeiro;**
- g) - **Demonstrações das Variações Patrimoniais;**
- h) - **Balancete de Verificação;**
- i) - **Demonstrativo de Inversões Financeiras;**
- j) - **Demonstrativo da Cota-Parte;**
- k) - **Demonstrativo de Saldos de Restos à Pagar;**
- l) - **Conciliação Bancária;**
- m) - **Termo de Conferência de Caixa;**
- n) - **Inventário Físico de Bens Patrimoniais;**
- o) - **Demonstrativo Comprobatório dos Saldos das Contas.**

Constata-se, através de exame, de conformidade com as normas de auditoria e instruções complementares do Conselho Federal de Economia, que as mesmas incluem provas de registros contábeis, bem como outros procedimentos julgados necessários a aprovação do Processo ora examinado.

Ante ao exposto, após as considerações acima, somos de parecer favorável a aprovação do Processo de Prestação de Contas do Exercício de 2.023, deste Conselho, submetendo-o à apreciação dos órgãos competentes.

Econ. Andre Luís Braga Rodrigues dos Santos

Corecon nº 2470/D

Comissão de Tomada de Contas

Econ. Eurípedes Júnio Lopes Silva

Corecon nº 2684/D

Comissão de Tomada de Contas

Econ. Suellen Mara de Lima Couto

Corecon nº 2679/D

Comissão de Tomada de Contas



RESOLUÇÃO Nº 005/2024

O **Conselho Regional de Economia da 18ª Região-GO**, no uso das atribuições legais e regimentais conferida pela Lei 1.411 de 13 de agosto de 1951, Lei nº 6.021 de 03 de janeiro de 1974, Lei nº 6.537 de 19 de junho de 1978, Decreto nº 31.794 de 17 de novembro de 1952 e tendo em vista o que consta no **Processo Administrativo nº 001/2024**, do Conselho Regional de Economia da 18ª Região - GO;

CONSIDERANDO a deliberação do plenário deste Regional na sua 810ª Sessão Ordinária, realizada em 12/03/2024.

RESOLVE:

Art. 1º - Aprovar o Processo Administrativo nº 001/2024, referente a Prestação de Contas do Exercício de 2023, relativo a este Conselho Regional de Economia da 18ª Região - GO.

Aos doze dias do mês de março de dois mil e vinte e quatro.

Econ. Luiz Batista Alves
Presidente

Anexo - 1

Comparativo da Receita Prevista/Arrecadada

Período: 01/01/2023 até 31/12/2023

Ano do Exercício: 2023

Número Conta	Descrição	Prevista	Arrecadada no Período	Arrecadada no Exercício	Varição
6.2.1	RECEITAS CORRENTES PREVISTAS	982.491,50	590.123,91	590.123,91	392.367,59
6.2.1.1	CONTRIBUIÇÕES	762.409,88	374.280,64	374.280,64	388.129,24
6.2.1.1.01	ANUIDADES	762.409,88	374.280,64	374.280,64	388.129,24
6.2.1.1.01.01	ANUIDADES DO EXERCÍCIO	646.714,00	286.013,01	286.013,01	360.700,99
6.2.1.1.01.01.001	PESSOAS FÍSICAS	586.588,00	261.004,33	261.004,33	325.583,67
6.2.1.1.01.01.002	PESSOAS JURÍDICAS	60.126,00	25.008,68	25.008,68	35.117,32
6.2.1.1.01.02	ANUIDADES DOS EXERCÍCIOS ANTERIORES	115.695,88	88.267,63	88.267,63	27.428,25
6.2.1.1.01.02.001	PESSOAS FÍSICAS	100.150,88	84.911,90	84.911,90	15.238,98
6.2.1.1.01.02.002	PESSOAS JURÍDICAS	15.545,00	3.355,73	3.355,73	12.189,27
6.2.1.2	EXPLORAÇÃO DE BENS E SERVIÇOS	36.260,04	36.766,73	36.766,73	-506,69
6.2.1.2.01	RECEITA PATRIMONIAL	7.750,58	18.095,40	18.095,40	-10.344,82
6.2.1.2.01.01	RECEITAS IMOBILIÁRIAS	369,08	0,00	0,00	369,08
6.2.1.2.01.01.001	ALUGUÉIS	369,08	0,00	0,00	369,08
6.2.1.2.01.03	REMUNERAÇÃO DE DEPÓSITOS BANCÁRIOS	6.327,00	18.095,40	18.095,40	-11.768,40
6.2.1.2.01.03.003	JUROS	5.272,50	16.344,61	16.344,61	-11.072,11
6.2.1.2.01.03.004	CORREÇÃO MONETÁRIA	1.054,50	1.750,79	1.750,79	-696,29
6.2.1.2.01.09	OUTRAS RECEITAS PATRIMONIAIS	1.054,50	0,00	0,00	1.054,50
6.2.1.2.01.09.001	Outras Receitas Patrimoniais	1.054,50	0,00	0,00	1.054,50
6.2.1.2.02	EXPLORAÇÃO DE SERVIÇOS	28.509,46	18.671,33	18.671,33	9.838,13
6.2.1.2.02.01	EMOLUMENTOS COM INSCRIÇÕES	5.778,66	2.904,72	2.904,72	2.873,94
6.2.1.2.02.01.001	PESSOAS FÍSICAS	4.361,41	2.904,72	2.904,72	1.456,69
6.2.1.2.02.01.002	PESSOAS JURÍDICAS	1.417,25	0,00	0,00	1.417,25
6.2.1.2.02.02	EMOLUMENTOS COM EXPEDIÇÕES DE CARTEIRAS	5.466,53	4.332,03	4.332,03	1.134,50
6.2.1.2.02.02.001	PESSOAS FÍSICAS	5.466,53	4.332,03	4.332,03	1.134,50
6.2.1.2.02.03	EMOLUMENTOS COM EXPEDIÇÕES DE CERTIDÕES	6.719,27	4.904,72	4.904,72	1.814,55
6.2.1.2.02.03.001	PESSOAS FÍSICAS	4.513,26	2.875,02	2.875,02	1.638,24
6.2.1.2.02.03.002	PESSOAS JURÍDICAS	2.206,01	2.029,70	2.029,70	176,31
6.2.1.2.02.04	RENDAS DE OUTROS SERVIÇOS PRESTADOS	9.490,50	444,36	444,36	9.046,14
6.2.1.2.02.04.001	CANCELAMENTO DE REGISTRO	2.109,00	0,00	0,00	2.109,00
6.2.1.2.02.04.002	ANOTAÇÃO DE RESPONSABILIDADE TÉCNICA	1.054,50	444,36	444,36	610,14
6.2.1.2.02.04.003	RENDAS COM CORECON ACADÊMICO	2.109,00	0,00	0,00	2.109,00

[Digite aqui]



6.2.1.2.02.04.099	OUTRAS RENDAS DIVERSAS	4.218,00	0,00	0,00	4.218,00
6.2.1.2.02.05	OUTROS SERVIÇOS	1.054,50	6.085,50	6.085,50	-5.031,00
6.2.1.2.02.05.001	RENDAS DE OUTROS SERVIÇOS	1.054,50	6.085,50	6.085,50	-5.031,00
6.2.1.3	FINANCEIRAS	40.071,00	119.265,09	119.265,09	-79.194,09
6.2.1.3.02	JUROS DE MORA	17.926,50	83.851,17	83.851,17	-65.924,67
6.2.1.3.02.01	JUROS DE MORA SOBRE ANUIDADES	17.926,50	83.851,17	83.851,17	-65.924,67
6.2.1.3.02.01.001	PESSOAS FÍSICAS	8.436,00	0,00	0,00	8.436,00
6.2.1.3.02.01.002	PESSOAS JURÍDICAS	2.109,00	0,00	0,00	2.109,00

6.2.1.3.02.01.003	JUROS DE MORA S/ANUIDADES	7.381,50	83.851,17	83.851,17	-76.469,67
6.2.1.3.03	ATUALIZAÇÃO MONETÁRIA	13.708,50	8.261,58	8.261,58	5.446,92
6.2.1.3.03.01	ATUALIZAÇÃO MONETÁRIA SOBRE ANUIDADES	13.708,50	8.261,58	8.261,58	5.446,92
6.2.1.3.03.01.001	PESSOAS FÍSICAS	6.327,00	0,00	0,00	6.327,00
6.2.1.3.03.01.002	PESSOAS JURÍDICAS	2.109,00	0,00	0,00	2.109,00
6.2.1.3.03.01.003	ATUALIZAÇÃO MONETÁRIA SOBRE ANUIDADES	5.272,50	8.261,58	8.261,58	-2.989,08
6.2.1.3.04	MULTAS SOBRE ANUIDADES	8.436,00	27.152,34	27.152,34	-18.716,34
6.2.1.3.04.01	MULTAS SOBRE ANUIDADES	8.436,00	27.152,34	27.152,34	-18.716,34
6.2.1.3.04.01.001	PESSOAS FÍSICAS	4.218,00	0,00	0,00	4.218,00
6.2.1.3.04.01.002	PESSOAS JURÍDICAS	1.054,50	0,00	0,00	1.054,50
6.2.1.3.04.01.003	MULTAS S/ANUIDADES	3.163,50	27.152,34	27.152,34	-23.988,84
6.2.1.4	OUTRAS RECEITAS CORRENTES	114.940,50	41.691,45	41.691,45	73.249,05
6.2.1.4.01	MULTAS, JUROS E ATUALIZAÇÃO MONETÁRIA	2.109,00	0,00	0,00	2.109,00
6.2.1.4.01.01	MULTAS ELEITORAIS	527,25	0,00	0,00	527,25
6.2.1.4.01.01.001	PESSOAS FÍSICAS	527,25	0,00	0,00	527,25
6.2.1.4.01.02	MULTAS P/EXERCÍCIO ILEGAL DA PROFISSÃO	527,25	0,00	0,00	527,25
6.2.1.4.01.02.001	PESSOAS FÍSICAS	164,50	0,00	0,00	164,50
6.2.1.4.01.02.002	PESSOAS JURÍDICAS	362,75	0,00	0,00	362,75
6.2.1.4.01.03	ACRÉSCIMOS LEGAIS	1.054,50	0,00	0,00	1.054,50
6.2.1.4.01.03.001	JUROS	527,25	0,00	0,00	527,25
6.2.1.4.01.03.002	MORA	210,90	0,00	0,00	210,90
6.2.1.4.01.03.003	MULTA	210,90	0,00	0,00	210,90
6.2.1.4.01.03.004	ACRÉSCIMO	105,45	0,00	0,00	105,45
6.2.1.4.02	INDENIZAÇÕES E RESTITUIÇÕES	843,60	0,00	0,00	843,60
6.2.1.4.02.01	INDENIZAÇÕES E RESTITUIÇÕES	843,60	0,00	0,00	843,60
6.2.1.4.02.01.001	INDENIZAÇÕES	421,80	0,00	0,00	421,80
6.2.1.4.02.01.002	RESTITUIÇÕES	421,80	0,00	0,00	421,80
6.2.1.4.03	DÍVIDA ATIVA	108.191,70	41.691,45	41.691,45	66.500,25
6.2.1.4.03.01	DA - FASE ADMINISTRATIVA	106.614,17	0,00	0,00	106.614,17
6.2.1.4.03.01.001	ANUIDADES	50.194,20	0,00	0,00	50.194,20
6.2.1.4.03.01.002	MULTAS	7.276,05	0,00	0,00	7.276,05
6.2.1.4.03.01.003	JUROS DE MORA	30.264,15	0,00	0,00	30.264,15
6.2.1.4.03.01.004	ATUALIZAÇÃO MONETÁRIA	16.770,77	0,00	0,00	16.770,77
6.2.1.4.03.01.005	MULTA ELEITORAL	527,25	0,00	0,00	527,25
6.2.1.4.03.01.006	MULTAS PROCESSOS DISCIPLINARES	527,25	0,00	0,00	527,25
6.2.1.4.03.01.007	MORA	527,25	0,00	0,00	527,25

6.2.1.4.03.01.008	ACRESCIMO	527,25	0,00	0,00	527,25
6.2.1.4.03.02	DA - FASE EXECUTIVA	1.577,53	41.691,45	41.691,45	-40.113,92
6.2.1.4.03.02.001	ANUIDADES	1.261,18	41.691,45	41.691,45	-40.430,27
6.2.1.4.03.02.002	JUROS	105,45	0,00	0,00	105,45
6.2.1.4.03.02.003	MULTAS	105,45	0,00	0,00	105,45
6.2.1.4.03.02.004	ATUALIZAÇÃO MONETÁRIA	105,45	0,00	0,00	105,45
6.2.1.4.04	RECEITAS NÃO IDENTIFICADAS	527,25	0,00	0,00	527,25
6.2.1.4.04.01	RECEITAS NÃO IDENTIFICADAS	527,25	0,00	0,00	527,25
6.2.1.4.04.01.001	RECEITAS NÃO IDENTIFICADAS	527,25	0,00	0,00	527,25
6.2.1.4.05	DEMAIS RECEITAS CORRENTES	3.268,95	0,00	0,00	3.268,95
6.2.1.4.05.01	RECEITAS DIVERSAS	3.268,95	0,00	0,00	3.268,95

6.2.1.4.05.01.001	OUTRAS TAXAS DE EXPEDIENTES	316,35	0,00	0,00	316,35
6.2.1.4.05.01.002	RECEITAS DE CUSTAS PROCESSUAIS	1.054,50	0,00	0,00	1.054,50
6.2.1.4.05.01.003	PATROCÍNIOS	316,35	0,00	0,00	316,35
6.2.1.4.05.01.004	RECEITAS DE EMOLUMENTOS JUDICIAIS	527,25	0,00	0,00	527,25
6.2.1.4.05.01.006	RECEITAS DE RESSARCIMENTO	527,25	0,00	0,00	527,25
6.2.1.4.05.01.007	HONORÁRIOS ADVOCATÍCIOS	527,25	0,00	0,00	527,25
6.2.1.5	TRANSFERENCIAS CORRENTES	10.102,11	18.000,00	18.000,00	-7.897,89
6.2.1.5.01	TRANSFERENCIAS CORRENTES	8.436,00	18.000,00	18.000,00	-9.564,00
6.2.1.5.01.01	TRANSFERENCIAS CORRENTES	8.436,00	18.000,00	18.000,00	-9.564,00
6.2.1.5.01.01.001	COFECON	7.381,50	17.500,00	17.500,00	-10.118,50
6.2.1.5.01.01.002	Transferências de Outras Entidade Públicas	1.054,50	500,00	500,00	554,50
6.2.1.5.02	TRANSFERÊNCIAS	1.666,11	0,00	0,00	1.666,11
6.2.1.5.02.01	TRANSFERÊNCIAS	1.054,50	0,00	0,00	1.054,50
6.2.1.5.02.01.002	Transferências de Outras Entidades Privadas	1.054,50	0,00	0,00	1.054,50
6.2.1.5.02.02	TRANSFERÊNCIAS DE PESSOAS	611,61	0,00	0,00	611,61
6.2.1.5.02.02.001	Transferências de Pessoas Físicas	611,61	0,00	0,00	611,61
6.2.1.9	OUTRAS RECEITAS CORRENTES	18.707,97	120,00	120,00	18.587,97
6.2.1.9.09	RECEITAS DIVERSAS	18.707,97	120,00	120,00	18.587,97
6.2.1.9.09.01	RECEITAS DIVERSAS	18.707,97	120,00	120,00	18.587,97
6.2.1.9.09.01.001	Receita com Cursos e Treinamentos	527,25	0,00	0,00	527,25
6.2.1.9.09.01.002	Patrocínios	105,45	0,00	0,00	105,45
6.2.1.9.09.01.003	Receita de Curso de Perícia nos Regionais	105,45	0,00	0,00	105,45
6.2.1.9.09.01.004	Receita com Publicidade	105,45	0,00	0,00	105,45
6.2.1.9.09.01.006	Receita com Etiqueta	105,45	0,00	0,00	105,45
6.2.1.9.09.01.007	Receitas com Inscrição - Cursos Diversos	2.847,15	120,00	120,00	2.727,15
6.2.1.9.09.01.008	Receita com CORECON ACADÊMICO	527,25	0,00	0,00	527,25
6.2.1.9.09.01.009	Outras	14.384,52	0,00	0,00	14.384,52
6.2.2	RECEITAS DE CAPITAL PREVISTAS	1.054,50	0,00	0,00	1.054,50
6.2.2.2	ALIENAÇÕES DE BENS	949,05	0,00	0,00	949,05
6.2.2.2.01	ALIENAÇÕES DE BENS MÓVEIS	949,05	0,00	0,00	949,05

6.2.2.2.01.01	EQUIPAMENTOS E MATERIAIS PERMANENTES	949,05	0,00	0,00	949,05
6.2.2.2.01.01.001	MÓVEIS E UTENSÍLIOS DE ESCRITÓRIOS	105,45	0,00	0,00	105,45
6.2.2.2.01.01.002	MÁQUINAS E EQUIPAMENTOS	105,45	0,00	0,00	105,45
6.2.2.2.01.01.003	INSTALAÇÕES	105,45	0,00	0,00	105,45
6.2.2.2.01.01.004	UTENSÍLIOS DE COPA E COZINHA	105,45	0,00	0,00	105,45
6.2.2.2.01.01.005	VEÍCULOS	105,45	0,00	0,00	105,45
6.2.2.2.01.01.006	EQUIPAMENTOS DE PROCESSAMENTO DE DADOS	105,45	0,00	0,00	105,45
6.2.2.2.01.01.007	SISTEMAS DE PROCESSAMENTO DE DADOS	105,45	0,00	0,00	105,45
6.2.2.2.01.01.008	BIBLIOTECA	105,45	0,00	0,00	105,45
6.2.2.2.01.01.099	Outros Bens Móveis	105,45	0,00	0,00	105,45
6.2.2.5	TRANSFERÊNCIAS DE CAPITAL	105,45	0,00	0,00	105,45

6.2.2.5.01	TRANSFERÊNCIAS DE CAPITAL	105,45	0,00	0,00	105,45
6.2.2.5.01.01	TRANSFERÊNCIAS	105,45	0,00	0,00	105,45
6.2.2.5.01.01.002	TRANSFERÊNCIAS DE OUTRAS ENTIDADES PÚBLICAS	105,45	0,00	0,00	105,45
	TOTAL:	983.546,00	590.123,91	590.123,91	393.422,09

KERSSIA PREDA KAMENACH
CPF: XXX.104.301-XX
(Presidente - CORECON/GO 2.595/D)

(Tesoureiro)

JOÃO CAMILO DE SOUZA
CPF: XXX.482.921-XX
CRC: GO 6897
(Contador)

Anexo - 2

Comparativo da Despesa Autorizada/Realizada

Ano do Exercício: 2023

Período: 01/01/2023 até 31/12/2023

Número Conta	Descrição	Autorizada	Realizada no Período	Realizada no Exercício	Varição
6.3.1	DESPESAS CORRENTES	941.351,22	538.342,38	538.342,38	403.008,84
6.3.1.1	PESSOAL E ENCARGOS	321.583,86	241.485,09	241.485,09	80.098,77
6.3.1.1.01	PESSOAL E ENCARGOS	321.583,86	241.485,09	241.485,09	80.098,77
6.3.1.1.01.01	REMUNERAÇÃO PESSOAL	156.429,60	119.297,29	119.297,29	37.132,31
6.3.1.1.01.01.001	SALÁRIOS	97.897,78	77.619,20	77.619,20	20.278,58
6.3.1.1.01.01.003	GRATIFICAÇÕES	13.463,86	10.994,76	10.994,76	2.469,10
6.3.1.1.01.01.004	GRATIFICAÇÃO DE NATAL - 13º SALÁRIO	13.033,62	8.298,29	8.298,29	4.735,33
6.3.1.1.01.01.005	ABONO CONSTITUCIONAL DE FÉRIAS	17.351,06	16.000,50	16.000,50	1.350,56
6.3.1.1.01.01.006	ABONO PECUNIÁRIO DE FÉRIAS	7.301,78	6.237,04	6.237,04	1.064,74
6.3.1.1.01.01.999	OUTRAS VANTAGENS	7.381,50	147,50	147,50	7.234,00
6.3.1.1.01.02	ENCARGOS PATRONAIS	51.004,07	35.008,90	35.008,90	15.995,17
6.3.1.1.01.02.002	FGTS	11.813,95	8.843,85	8.843,85	2.970,10
6.3.1.1.01.02.003	PIS SOBRE FOLHA DE PAGAMENTO	1.898,10	1.128,49	1.128,49	769,61
6.3.1.1.01.02.004	INSS - 20 %	31.496,49	25.036,56	25.036,56	6.459,93
6.3.1.1.01.02.005	INSS - RAT - 1%	1.898,10	0,00	0,00	1.898,10
6.3.1.1.01.02.006	INSS - COOPERATIVAS	1.898,10	0,00	0,00	1.898,10
6.3.1.1.01.02.009	OUTROS ENCARGOS SOCIAIS	1.999,33	0,00	0,00	1.999,33
6.3.1.1.01.03	BENEFÍCIOS A PESSOAL	114.150,19	87.178,90	87.178,90	26.971,29
6.3.1.1.01.03.001	VALE TRANSPORTE	17.909,29	6.700,63	6.700,63	11.208,66
6.3.1.1.01.03.002	VALE REFEIÇÃO	35.135,94	27.510,15	27.510,15	7.625,79
6.3.1.1.01.03.003	SEGUROS DE VIDA - FUNCIONÁRIOS	2.109,00	0,00	0,00	2.109,00
6.3.1.1.01.03.004	PLANO DE SAÚDE	58.995,96	52.968,12	52.968,12	6.027,84
6.3.1.2	BENEFÍCIOS ASSISTENCIAIS	194,21	0,00	0,00	194,21
6.3.1.2.01	BENEFÍCIOS ASSISTENCIAIS	194,21	0,00	0,00	194,21
6.3.1.2.01.01	BENEFÍCIOS ASSISTENCIAIS	194,21	0,00	0,00	194,21
6.3.1.2.01.01.099	Outras Despesas Variáveis	194,21	0,00	0,00	194,21
6.3.1.3	USO DE BENS E SERVIÇOS	477.962,15	190.024,00	190.024,00	287.938,15
6.3.1.3.01	MATERIAL DE CONSUMO	49.983,13	11.574,76	11.574,76	38.408,37
6.3.1.3.01.01	MATERIAL DE CONSUMO	49.983,13	11.574,76	11.574,76	38.408,37
6.3.1.3.01.01.001	MATERIAIS DE EXPEDIENTE	4.386,73	475,00	475,00	3.911,73
6.3.1.3.01.01.002	IMPRESSOS, FORMULÁRIOS E PAPÉIS	1.581,75	0,00	0,00	1.581,75
6.3.1.3.01.01.003	MATERIAL ACESSÓRIO P/MAQ. APAR. E MÓVEIS	1.999,33	749,80	749,80	1.249,53
6.3.1.3.01.01.005	BANDEIRAS, FLÂMULAS, PLACAS E ADESIVOS	1.054,50	0,00	0,00	1.054,50
6.3.1.3.01.01.006	MATERIAL PARA AUDIO, VÍDEO E	F	O	T	O

944,83		0,00	0,00	944,83	
6.3.1.3.01.01.007	MATERIAL PARA HOMENAGENS, DOAÇÕES E BRINDES	1.581,75	520,00	520,00	1.061,75
6.3.1.3.01.01.008	MATERIAIS PARA COMUNICAÇÕES	1.054,50	0,00	0,00	1.054,50
6.3.1.3.01.01.009	MATERIAL DE INFORMÁTICA	2.856,86	0,00	0,00	2.856,86
6.3.1.3.01.01.010	MATERIAIS ELÉTRICOS E DE TELEFONIA	1.054,50	0,00	0,00	1.054,50
6.3.1.3.01.01.011	MATERIAIS PARA MANUTENÇÃO DE BENS MÓVEIS	1.054,50	0,00	0,00	1.054,50

6.3.1.3.01.01.012	MATERIAIS PARA MANUTENÇÃO DE BENS IMÓVEIS/INSTALAÇÕES	7.445,08	216,97	216,97	7.228,11
6.3.1.3.01.01.014	UNIFORMES, TECIDOS E AVIAMENTOS	358,36	0,00	0,00	358,36
6.3.1.3.01.01.015	GÊNEROS DE ALIMENTAÇÃO	572,50	0,00	0,00	572,50
6.3.1.3.01.01.016	MATERIAIS DE HIGIENE, LIMPEZA E CONSERVAÇÃO	2.826,06	0,00	0,00	2.826,06
6.3.1.3.01.01.017	MATERIAIS DE PROCESSAMENTO DE DADOS	1.054,50	0,00	0,00	1.054,50
6.3.1.3.01.01.018	MATERIAIS P/ FESTIVIDADES E HOMENAGENS	2.055,89	1.200,00	1.200,00	855,89
6.3.1.3.01.01.019	PRÊMIOS, DIPLOMAS E MEDALHAS	2.160,00	2.160,00	2.160,00	0,00
6.3.1.3.01.01.020	GÁS E OUTROS MATERIAIS ENGARRAFADOS	1.054,50	0,00	0,00	1.054,50
6.3.1.3.01.01.021	COMBUSTÍVEIS E LUBRIFICANTES	1.670,33	0,00	0,00	1.670,33
6.3.1.3.01.01.022	MATERIAL PARA CONSERVAÇÃO	1.054,50	284,21	284,21	770,29
6.3.1.3.01.01.023	MATERIAL DE ACONDICIONAMENTO E EMBALAGEM	1.581,75	0,00	0,00	1.581,75
6.3.1.3.01.01.024	MATERIAL DE PROTEÇÃO E SEGURANÇA	5.054,50	4.981,88	4.981,88	72,62
6.3.1.3.01.01.025	MATERIAL DE COPA/COZINHA	1.581,75	986,90	986,90	594,85
6.3.1.3.01.01.026	FERRAMENTAS	1.054,50	0,00	0,00	1.054,50
6.3.1.3.01.01.099	OUTROS MATERIAIS DE CONSUMO	2.889,66	0,00	0,00	2.889,66
6.3.1.3.03	SERVIÇOS DE PESSOAS FÍSICAS	19.645,38	5.661,52	5.661,52	13.983,86
6.3.1.3.03.01	SERVIÇOS DE PESSOAS FÍSICAS	11.480,00	4.573,52	4.573,52	6.906,48
6.3.1.3.03.01.001	REMUNERAÇÃO DE SERVIÇOS PESSOAIS	2.601,66	0,00	0,00	2.601,66
6.3.1.3.03.01.002	OBRIGAÇÕES PATRONAIS SOBRE SERVIÇOS PESSOAIS	5.045,00	0,00	0,00	5.045,00
6.3.1.3.03.01.004	BOLSA/ESTÁGIO	2.700,00	2.697,20	2.697,20	2,80
6.3.1.3.03.01.005	ADVOGADO	1.133,34	1.876,32	1.876,32	-742,98
6.3.1.3.03.03	DIÁRIAS	6.056,38	1.088,00	1.088,00	4.968,38
6.3.1.3.03.03.001	CONSELHEIROS	1.069,10	816,00	816,00	253,10
6.3.1.3.03.03.002	FUNCIONÁRIOS	1.381,23	0,00	0,00	1.381,23
6.3.1.3.03.03.003	COLABORADORES	1.389,66	0,00	0,00	1.389,66
6.3.1.3.03.03.004	PRESIDÊNCIA	2.216,39	272,00	272,00	1.944,39
6.3.1.3.03.04	AUXÍLIO DE REPRESENTAÇÃO	2.109,00	0,00	0,00	2.109,00
6.3.1.3.03.04.001	CONSELHEIROS EFETIVOS E SUPLENTE CONVOCADOS	1.054,50	0,00	0,00	1.054,50
6.3.1.3.03.04.003	COLABORADORES	1.054,50	0,00	0,00	1.054,50
6.3.1.3.04	OUTROS SERVIÇOS E ENCARGOS - PESSOAS JURÍDICAS	408.333,64	172.787,72	172.787,72	235.545,92
6.3.1.3.04.01	OUTROS SERVIÇOS E ENCARGOS - PESSOAS JURÍDICAS	408.333,64	172.787,72	172.787,72	235.545,92

6.3.1.3.04.01.001	SERVIÇO DE TRANSPORTE DE ENCOMENDAS E CARGAS	3.087,57	77,24	77,24	3.010,33
6.3.1.3.04.01.002	TRANSPORTE DE PESSOAL E BAGAGENS	1.197,91	521,07	521,07	676,84
6.3.1.3.04.01.003	PASSAGENS AÉREAS/TERRESTRES	2.109,00	503,59	503,59	1.605,41
6.3.1.3.04.01.004	ASSINATURAS DE PERIÓDICOS E TÉCNICOS	1.889,66	0,00	0,00	1.889,66
6.3.1.3.04.01.005	FORNECIMENTO DE ENERGIA ELÉTRICA E GÁS	4.724,16	3.915,92	3.915,92	808,24
6.3.1.3.04.01.006	CONSERVAÇÃO DE BENS MÓVEIS E IMÓVEIS	19.360,62	650,00	650,00	18.710,62
6.3.1.3.04.01.007	IMPRESSÃO DE CARTEIRA PROFISSIONAL E OUTROS	2.109,00	0,00	0,00	2.109,00
6.3.1.3.04.01.009	SERVIÇOS GRÁFICOS	2.109,00	0,00	0,00	2.109,00
6.3.1.3.04.01.010	PUBLICIDADE E MARKETING	6.000,00	6.000,00	6.000,00	0,00

6.3.1.3.04.01.011	SERVIÇO DE ASSISTÊNCIA A SAÚDE	3.849,09	-1.492,01	-1.492,01	5.341,10
6.3.1.3.04.01.012	SERVIÇO DE COMUNICAÇÃO EM GERAL - TELEFONE FIXO	7.381,50	3.680,21	3.680,21	3.701,29
6.3.1.3.04.01.013	SERVIÇO DE COMUNICAÇÃO EM GERAL - TELEFONE MÓVEL	2.109,00	0,00	0,00	2.109,00
6.3.1.3.04.01.014	SERVIÇO DE COMUNICAÇÃO EM GERAL - INTERNET, TELEFONE FIXO E MÓVEL	1.898,10	0,00	0,00	1.898,10
6.3.1.3.04.01.015	SERVIÇO DE COMUNICAÇÃO EM GERAL - CORREIOS	10.595,62	403,35	403,35	10.192,27
6.3.1.3.04.01.017	SEGUROS EM GERAL	4.833,83	0,00	0,00	4.833,83
6.3.1.3.04.01.019	SERVIÇOS DE COBRANÇA BANCÁRIA	5.718,00	4.812,41	4.812,41	905,59
6.3.1.3.04.01.021	Despesas Bancárias	7.640,59	729,72	729,72	6.910,87
6.3.1.3.04.01.023	LICENÇA E PROGRAMAS DE INFORMÁTICA	2.109,00	0,00	0,00	2.109,00
6.3.1.3.04.01.024	MANUTENÇÃO DE PROGRAMAS DE INFORMÁTICA	9.459,04	9.149,36	9.149,36	309,68
6.3.1.3.04.01.025	REEMBOLSO DE LIQUIDAÇÃO DE COBRANÇA	1.054,50	0,00	0,00	1.054,50
6.3.1.3.04.01.026	MATERIAL DE DISTRIBUIÇÃO GRATUITA	1.054,50	0,00	0,00	1.054,50
6.3.1.3.04.01.027	DESPESAS COM SESSÃO PLENÁRIA E EVENTOS	5.681,88	5.666,93	5.666,93	14,95
6.3.1.3.04.01.028	REEMBOLSO E DESPESAS COM PLANO E SEGURO DE SAÚDE	1.054,50	0,00	0,00	1.054,50
6.3.1.3.04.01.029	SERVIÇO DE ASSISTÊNCIA ODONTOLÓGICA - PRIMA VIDA	2.109,00	0,00	0,00	2.109,00
6.3.1.3.04.01.031	ELEIÇÕES VOTO ELETRÔNICO	3.163,50	0,00	0,00	3.163,50
6.3.1.3.04.01.032	CONSULTORIA, CURSOS E ASSEMELHADOS	1.054,50	0,00	0,00	1.054,50
6.3.1.3.04.01.033	PRÊMIO BRASIL DE ECONOMIA	2.109,00	0,00	0,00	2.109,00
6.3.1.3.04.01.034	GINCANA	1.054,50	0,00	0,00	1.054,50
6.3.1.3.04.01.035	Premio de Monografia	4.218,00	3.000,00	3.000,00	1.218,00
6.3.1.3.04.01.037	CUSTAS JUDICIAIS	6.327,00	202,55	202,55	6.124,45
6.3.1.3.04.01.038	IMPOSTOS, TAXAS, MULTAS E PEDÁGIOS	15.378,16	742,83	742,83	14.635,33
6.3.1.3.04.01.039	ASSESSORIA DE IMPRENSA	25.352,72	10.107,13	10.107,13	15.245,59
6.3.1.3.04.01.040	INDENIZAÇÕES E RESTITUIÇÕES	2.522,36	231,15	231,15	2.291,21
6.3.1.3.04.01.041	Congressos e Similares	6.535,90	2.956,06	2.956,06	3.579,84
6.3.1.3.04.01.042	DESPESAS COM ALIMENTAÇÃO	3.169,66	0,00	0,00	3.169,66
6.3.1.3.04.01.043	Serviços Assessoria e Consultoria	1.054,50	0,00	0,00	1.054,50
6.3.1.3.04.01.044	ATM, MULTAS E JUROS	0,00	2.242,20	2.242,20	-2.242,20
6.3.1.3.04.01.045	DESPESAS PEQUENAS DE PRONTO PAGAMENTO	2.935,73	1.127,99	1.127,99	1.807,74
6.3.1.3.04.01.047	SERVIÇOS DE INFORMÁTICA	6.856,42	4.922,21	4.922,21	1.934,21
6.3.1.3.04.01.048	HONORÁRIOS ADVOCATÍCIOS	37.962,00	31.907,51	31.907,51	6.054,49
6.3.1.3.04.01.049	FESTIVIDADES E HOMENAGENS	10.121,20	8.400,00	8.400,00	1.721,20
6.3.1.3.04.01.050	SERVIÇOS JUDICIAIS E CARTORIAIS	1.054,50	73,54	73,54	980,96

6.3.1.3.04.01.052	SERVIÇOS DE EMISSÃO DE CARTEIRAS	3.968,50	3.913,44	3.913,44	55,06
6.3.1.3.04.01.053	SERVIÇOS DE IMPRESSOS PARA USO INTERNO	2.109,00	0,00	0,00	2.109,00
6.3.1.3.04.01.054	SERVIÇOS DE IMPRESSOS PARA DIVULGAÇÃO	1.054,50	0,00	0,00	1.054,50
6.3.1.3.04.01.055	SERVIÇOS DE PUBLICAÇÃO EM JORNAIS E REVISTAS	18.799,50	15.350,00	15.350,00	3.449,50
6.3.1.3.04.01.057	SERVIÇOS DE CONTRIBUIÇÃO INSTITUCIONAL - CIEE	1.054,50	0,00	0,00	1.054,50
6.3.1.3.04.01.058	OUTROS SERVIÇOS DE PUBLICAÇÕES	3.678,10	0,00	0,00	3.678,10
6.3.1.3.04.01.059	Despesas com Cópias e Reproduções	2.530,94	2.488,30	2.488,30	42,64

6.3.1.3.04.01.061	Despesas com Eleições	3.163,50	0,00	0,00	3.163,50
6.3.1.3.04.01.063	Locação de Bens Móveis e Imóveis	4.145,96	0,00	0,00	4.145,96
6.3.1.3.04.01.064	Serviços de Criação e Manutenção - Website	4.218,00	2.400,00	2.400,00	1.818,00
6.3.1.3.04.01.065	Serviços de Seleção, Orient. Prof. Cursos	3.825,39	0,00	0,00	3.825,39
6.3.1.3.04.01.066	Serviços de Agua e Esgoto	5.272,50	2.810,67	2.810,67	2.461,83
6.3.1.3.04.01.067	SERVIÇOS DE MANUTENÇÃO E LIMPEZA	7.724,50	7.584,10	7.584,10	140,40
6.3.1.3.04.01.069	Serviços de Hospedagens	1.512,00	0,00	0,00	1.512,00
6.3.1.3.04.01.070	Serviços Tecnicos Profissionais	2.109,00	1.440,97	1.440,97	668,03
6.3.1.3.04.01.071	Custas Processuais	2.109,00	0,00	0,00	2.109,00
6.3.1.3.04.01.072	Assessoria Contábil	37.962,00	28.750,00	28.750,00	9.212,00
6.3.1.3.04.01.073	Assessoria Juridica	1.054,50	0,00	0,00	1.054,50
6.3.1.3.04.01.074	Despesas c/Viagens	2.109,00	250,00	250,00	1.859,00
6.3.1.3.04.01.075	Colaboração p/outra entidades	2.109,00	0,00	0,00	2.109,00
6.3.1.3.04.01.076	Ajuda de custos	1.054,50	0,00	0,00	1.054,50
6.3.1.3.04.01.077	Vale Transporte	1.054,50	0,00	0,00	1.054,50
6.3.1.3.04.01.079	Impressão de Informativo	2.109,00	0,00	0,00	2.109,00
6.3.1.3.04.01.080	Impressão de Boletos	3.163,50	2.916,81	2.916,81	246,69
6.3.1.3.04.01.082	SERVIÇOS DE REPRESENTAÇÕES	3.163,50	0,00	0,00	3.163,50
6.3.1.3.04.01.083	OUTRAS PREMIAÇÕES	1.054,50	0,00	0,00	1.054,50
6.3.1.3.04.01.084	Reembolso COFECON	3.463,50	3.459,21	3.459,21	4,29
6.3.1.3.04.01.098	Despesas c/CORECON ACADÊMICO	4.521,70	0,00	0,00	4.521,70
6.3.1.3.04.01.099	Outros Encargos	36.125,83	893,26	893,26	35.232,57
6.3.1.3.04.01.999	DESPESAS DE EXERCÍCIOS ANTERIORES	2.109,00	0,00	0,00	2.109,00
6.3.1.5	TRANSFERÊNCIAS CORRENTES	1.054,50	0,00	0,00	1.054,50
6.3.1.5.01	TRANSFERÊNCIAS CORRENTES	1.054,50	0,00	0,00	1.054,50
6.3.1.5.01.09	TRANSFERÊNCIAS DIVERSAS	1.054,50	0,00	0,00	1.054,50
6.3.1.5.01.09.001	DOAÇÕES	1.054,50	0,00	0,00	1.054,50
6.3.1.6	TRIBUTÁRIAS E CONTRIBUTIVAS	140.556,50	106.833,29	106.833,29	33.723,21
6.3.1.6.01	TRIBUTÁRIAS E CONTRIBUTIVAS	140.556,50	106.833,29	106.833,29	33.723,21
6.3.1.6.01.01	TRIBUTOS	1.054,50	0,00	0,00	1.054,50
6.3.1.6.01.01.002	IMPOSTOS E TAXAS	1.054,50	0,00	0,00	1.054,50
6.3.1.6.01.02	CONTRIBUIÇÕES	139.502,00	106.833,29	106.833,29	32.668,71

6.3.1.6.01.02.002	COTA PARTE	139.502,00	106.833,29	106.833,29	32.668,71
6.3.2	DESPESAS DE CAPITAL CRÉDITO DISPONÍVEL	42.194,78	15.444,00	15.444,00	26.750,78
6.3.2.1	INVESTIMENTOS	41.667,53	15.444,00	15.444,00	26.223,53
6.3.2.1.01	OBRAS, INSTALAÇÕES	41.667,53	15.444,00	15.444,00	26.223,53
6.3.2.1.01.03	EQUIPAMENTOS E MATERIAIS PERMANENTES	41.667,53	15.444,00	15.444,00	26.223,53
6.3.2.1.01.03.001	MOBILIÁRIOS E UTENSÍLIOS DE ESCRITÓRIO	5.682,70	0,00	0,00	5.682,70
6.3.2.1.01.03.002	MÁQUINAS, MOTORES E APARELHOS	7.381,50	0,00	0,00	7.381,50
6.3.2.1.01.03.003	EQUIPAMENTOS DE INFORMÁTICA	15.444,00	15.444,00	15.444,00	0,00
6.3.2.1.01.03.004	UTENSÍLIOS DE COPA E COZINHA	2.109,00	0,00	0,00	2.109,00

6.3.2.1.01.03.006	EQUIPAMENTOS DE PROCESSAMENTO DE DADOS	1.718,00	0,00	0,00	1.718,00
6.3.2.1.01.03.007	SISTEMAS DE PROCESSAMENTO DE DADOS	4.218,00	0,00	0,00	4.218,00
6.3.2.1.01.03.008	Bibliotecas	896,33	0,00	0,00	896,33
6.3.2.1.01.03.009	Equipamentos Diversos	1.054,50	0,00	0,00	1.054,50
6.3.2.1.01.03.099	Outros Equipamentos e Material Permanente	2.109,00	0,00	0,00	2.109,00
6.3.2.1.01.03.999	DESPEAS DE EXERCÍCIOS ANTERIORES	1.054,50	0,00	0,00	1.054,50
6.3.2.2	INVERSÕES FINANCEIRAS	527,25	0,00	0,00	527,25
6.3.2.2.01	INVERSÕES FINANCEIRAS	527,25	0,00	0,00	527,25
6.3.2.2.01.02	AQUISIÇÃO DE TITULOS REPRESENTATIVO DE CAPITAL	527,25	0,00	0,00	527,25
6.3.2.2.01.02.001	AQUISIÇÃO DE TITULOS REPRESENTATIVO DE CAPITAL	527,25	0,00	0,00	527,25
	TOTAL:	983.546,00	553.786,38	553.786,38	429.759,62

KERSSIA PREDA KAMENACH
CPF: XXX.104.301-XX
(Presidente - CORECON/GO 2.595/D)

(Tesoureiro)

JOÃO CAMILO DE SOUZA
CPF: XXX.482.921-XX
CRC: GO 6897
(Contador)

Anexo - 3

17

MÊS	VALOR DA RECEITA TOTAL	EXCLUSÕES			CRÉDITO DA RECEITA P/B.B.S/A			RECEITA LÍQUIDA BANCO DO BRASIL	COTA PARTE DEVIDA		
		RECEITA APLICAÇÕES FINANCEIRAS			CONVÊNIO CFE						
	(+)	(-)	(-)	(+)	20%	80%	(-) 100%	(=)			
SLD 17	RESTOS A PAGAR										5.229,93
SLD 18	RESTOS A PAGAR										448,11
SLD 20	RESTOS A PAGAR										455,68
SLD 21	RESTOS A PAGAR										4.108,97
TOTAL	RESTOS A PAGAR										8.125,69
JAN	90.661,72	870,25	1.182,32	88.609,15	17.721,83	70.887,32	88.609,15	0,00	17.721,83	17.557,27	8.290,25
FEV	105.752,96	1.333,20	0,00	104.419,76	20.883,95	83.535,81	104.419,76	0,00	20.883,95	20.229,79	8.944,41
MAR	68.789,08	1.905,66	607,09	66.276,33	13.255,27	53.021,06	71.419,46	0,00	13.255,27	13.266,03	8.933,65
1º TRI	265.203,76	4.109,11	1.789,41	259.305,24	51.861,05	207.444,19	264.448,37	0,00	51.861,05	51.053,09	8.933,65
ABR	60.858,33	1.575,07	0,00	59.283,25	11.856,65	47.426,60	59.283,25	59.283,25	11.856,65	11.688,55	9.101,75
MAI	18.413,70	1.538,73	0,00	16.874,97	3.374,99	13.499,98	16.874,97	16.874,97	3.374,99	3.667,42	8.809,32
JUN	26.442,84	1.424,96	0,00	25.017,88	5.003,58	20.014,30	25.017,88	25.017,88	5.003,58	4.330,54	9.482,36
2º TRI	105.714,86	4.538,76	0,00	101.176,10	20.235,22	80.940,88	101.176,10	101.176,10	20.235,22	19.686,51	9.482,36
JUL	18.752,20	2.024,57	620,00	16.107,63	3.221,53	12.886,10	16.107,63	16.107,63	3.221,53	2.670,08	10.033,89
AGO	58.872,83	1.495,37	17.500,00	39.877,46	7.975,49	31.901,97	39.877,46	39.877,46	7.975,49	7.949,97	10.059,33
SET	38.906,96	1.410,84	0,00	37.496,12	7.499,22	29.996,90	37.496,12	37.496,12	7.499,22	7.447,18	10.111,37
3º TRI	116.531,99	4.930,78	18.120,00	93.481,21	18.696,24	74.784,97	93.481,21	93.481,21	18.696,24	18.067,23	10.111,37
OUT	48.211,09	1.176,20		47.034,89	9.406,98	37.627,91	47.034,89	47.034,89	9.406,98	2.670,08	16.848,27
NOV	27.619,83	1.267,71		26.352,12	5.270,42	21.081,70	26.352,12	26.352,12	5.270,42	7.949,97	14.168,72
DEZ	27.231,58	1.053,42		26.178,16	5.235,63	20.942,53	26.178,16	26.178,16	5.235,63	7.447,18	11.957,17
4º TRI	103.062,50	3.497,33	0,00	99.565,17	19.913,03	79.652,14	99.565,17	99.565,17	19.913,03	18.067,23	11.957,17
T.GERAL	590.513,11	17.075,98	19.909,41	553.527,72	110.705,54	442.822,18	558.670,85	294.222,48	110.705,54	106.874,06	11.957,17

NOTAS: 1_ EXCLUSÕES:

1.1_Receita Patrimonial - Rendimento CONTA POUPANÇA;

1.2_Receitas Diversas - (Vide Demonstrativo em Anexo).

Goiânia, 30 de setembro de 2023

Econ. KERSSIA PREGA KAMENACII
Presidente - Reg. CORECON/GO 2.595/D
CPF: xxx.104.301-xx

JOAO CAMILO DE SOUZA
Contador CRC/GO 6897
CPF: xxx.482.921-xx

Anexo - 4

BALANÇO FINANCEIRO

Ingressos Títulos	Valor	Dispêndios Títulos	Valor
RECEITA ORÇAMENTARIA	590.123,91	DESPESA ORÇAMENTARIA	553.786,38
RECEITAS CORRENTES REALIZADA	590.123,91	DESPESAS CORRENTES LIQUIDADAS	538.342,38
RECEITAS DE CAPITAL REALIZADAS	0,00	DESPESAS DE CAPITAL LIQUIDADAS	15.444,00
RECEITA EXTRA-ORÇAMENTARIA	646.371,75	DESPESA EXTRA-ORÇAMENTARIA	658.309,69
ADIANTAMENTOS CONCEDIDOS A PESSOAL E A TERCEIROS	23.557,08	ADIANTAMENTOS CONCEDIDOS A PESSOAL E A TERCEIROS	15.426,53
TRIBUTOS E CONTRIBUIÇÕES A RECUPERAR	374,41	TRIBUTOS E CONTRIBUIÇÕES A RECUPERAR	3.400,78
DEPÓSITOS RESTITUÍVEIS E VALORES VINCULADOS	13.096,77	DEPÓSITOS RESTITUÍVEIS E VALORES VINCULADOS	13.096,78
OUTROS CRÉDITOS E VALORES DE CURTO PRAZO A RECEBER	2.379,74	OUTROS CRÉDITOS E VALORES DE CURTO PRAZO A RECEBER	0,00
PESSOAL A PAGAR	122.011,13	PESSOAL A PAGAR	122.011,13
ENCARGOS SOCIAIS A PAGAR	46.587,46	ENCARGOS SOCIAIS A PAGAR	46.587,46
OBRIGAÇÕES DE CURTO PRAZO	344.112,63	OBRIGAÇÕES DE CURTO PRAZO	357.489,93
CONTAS A PAGAR	4.116,81	CONTAS A PAGAR	4.116,81
TRANSFERÊNCIAS LEGAIS	84.593,59	TRANSFERÊNCIAS LEGAIS	84.593,59
VALORES EM TRÂNSITO	0,00	VALORES EM TRÂNSITO	5.390,93
OUTRAS OBRIGAÇÕES	5.542,13	OUTRAS OBRIGAÇÕES	5.542,13
AJUSTES FINANCEIROS	0,00	AJUSTES FINANCEIROS	552,78
BAIXA DE DIREITOS	0,00	BAIXA DE DIREITOS	100,84
DISPONÍVEL DO EXERCÍCIO ANTERIOR	124.221,22	DISPONÍVEL PARA O EXERCÍCIO SEGUINTE	148.620,81
TOTAL GERAL	1.360.716,88	TOTAL GERAL	1.360.716,88

KERSSIA PREDA KAMENACH
CPF: XXX.104.301-XX
(Presidente - CORECON/GO 2.595/D)

CPF:
(Tesoureiro)

JOAO CAMILO DE SOUZA
CPF: XXX.482.921-XX
CRC: GO 6897
(Contador)



Anexo - 5

Balanco Patrimonial Comparado

Ano do Exercício: 2023

Período: 01/01/2023 até 31/12/2023

Número Conta	Descrição	Valor Atual	Valor Anterior	Número Conta	Descrição	Valor Atual	Valor Anterior
1	ATIVO	723.634,85	747.483,95	2	PASSIVO E PATRIMÔNIO LÍQUIDO	723.634,85	747.483,95
1.1	ATIVO CIRCULANTE	153.180,76	136.265,08	2.1	PASSIVO CIRCULANTE	25.937,81	43.292,36
1.1.1	CAIXA E EQUIVALENTES DE CAIXA	148.620,81	124.221,22	2.1.1	OBRIGAÇÕES TRABALHISTAS E PREVIDENCIÁRIAS A PAGAR	0,00	0,00
1.1.1.1	CAIXA E EQUIVALENTES DE CAIXA	148.620,81	124.221,22	2.1.1.1	PESSOAL A PAGAR	0,00	0,00
1.1.1.1.04	BANCOS CONTA ARRECADAÇÃO	0,00	0,01	2.1.2	OBRIGAÇÕES DE CURTO PRAZO	20.240,75	33.618,05
1.1.1.1.05	DISPONÍVEL VINCULADO EM C/C BANCÁRIA	147.780,25	123.380,65	2.1.2.1	OBRIGAÇÕES DE CURTO PRAZO	20.240,75	33.618,05
1.1.1.1.06	DISPONIBILIDADE EM TRANSITO	840,56	840,56	2.1.2.1.01	OBRIGAÇÕES FISCAIS DE CURTO PRAZO	0,00	5.861,15
1.1.1.1.07	RESPONSÁVEL POR SUPRIMENTO	0,00	0,00	2.1.2.1.02	DEPÓSITOS CONSIGNÁVEIS	1.431,18	1.805,59
1.1.1.1.08	ADIANTAMENTOS	0,00	0,00	2.1.2.1.03	FORNECEDORES/PRESTADORES DE SERVIÇOS	18.809,57	25.951,31
1.1.2.1	CRÉDITOS A RECEBER	0,00	0,00	2.1.3	DEMAIS OBRIGAÇÕES DE CURTO PRAZO	4.196,07	9.587,00
1.1.3	DEMAIS CRÉDITOS E VALORES DE CURTO PRAZO	4.559,95	12.043,86	2.1.3.2.01	TRANSFERÊNCIAS LEGAIS	0,00	0,00
1.1.3.1	ADIANTAMENTOS CONCEDIDOS A PESSOAL E A TERCEIROS	0,00	8.130,55	2.1.3.3	VALORES EM TRÂNSITO	4.196,07	9.587,00
1.1.3.1.01	ADIANTAMENTOS A PESSOAL	0,00	8.130,55	2.1.3.3.01	VALORES EM TRÂNSITO	4.196,07	9.587,00



1.1.3.2	TRIBUTOS E CONTRIBUIÇÕES A RECUPERAR	4.342,98	1.316,61	2.1.4.1	PROVISÕES TRABALHISTAS	0,00	0,00
1.1.3.2.01	TRIBUTOS E CONTRIBUIÇÕES A RECUPERAR	4.342,98	1.316,61	2.1.4.1.01	PROVISÕES TRABALHISTAS	0,00	0,00
1.1.3.5	DEPÓSITOS RESTITUÍVEIS E VALORES VINCULADOS	0,01	0,00	2.1.5.1	EMPRÉSTIMOS OBTIDOS	0,00	0,00
1.1.3.5.01	DEPÓSITOS RESTITUÍVEIS E VALORES VINCULADOS	0,01	0,00	2.1.5.1.01	EMPRÉSTIMOS OBTIDOS	0,00	0,00

1.1.3.6	OUTROS CRÉDITOS E VALORES DE CURTO PRAZO A RECEBER	216,96	2.596,70	2.1.5.2	EMPRÉSTIMOS CONCEDIDOS	0,00	0,00
1.1.3.6.02	DEVEDORES DA ENTIDADE	216,96	2.596,70	2.1.5.3	EMPRÉSTIMOS A PAGAR	0,00	0,00
1.1.3.7	SUPRIMENTOS DE FUNDOS A COMPROVAR	0,00	0,00	2.1.6	VALORES DE TERCEIROS E/OU RESTITUÍVEIS	87,31	87,31
1.1.4.1	ALMOXARIFADO	0,00	0,00	2.1.6.2	DEPÓSITOS JUDICIAIS	87,31	87,31
1.1.4.1.01	ALMOXARIFADO	0,00	0,00	2.1.6.2.01	DEPÓSITOS JUDICIAIS	87,31	87,31
1.1.5	VAR. PATRIMONIAIS DIMINUTIVAS PAGAS ANTECIPADAMENTE	0,00	0,00	2.1.9	RECEITAS ANTECIPADAS	1.413,68	0,00
1.1.5.1	VAR. PATRIMONIAIS DIMINUTIVAS PAGAS ANTECIPADAMENTE	0,00	0,00	2.1.9.1	RECEITAS ANTECIPADAS	1.413,68	0,00
1.1.5.1.01	VAR. PATRIMONIAIS DIMINUTIVAS PAGAS ANTECIPADAMENTE	0,00	0,00	2.1.9.1.01	RECEITAS ANTECIPADAS	1.413,68	0,00
1.2	ATIVO NÃO-CIRCULANTE	570.454,09	611.218,87	2.2	PASSIVO NÃO-CIRCULANTE	0,00	0,00
1.2.1	ATIVO REALIZÁVEL A LONGO PRAZO	414.742,47	456.433,92	2.2.1	DÍVIDA DE LONGO PRAZO	0,00	0,00
1.2.1.1	CRÉDITOS REALIZÁVEIS A LONGO PRAZO	414.742,47	456.433,92	2.2.1.1	DÍVIDA DE LONGO PRAZO	0,00	0,00
1.2.1.1.03	DÍVIDA ATIVA EXECUTADA	414.742,47	456.433,92	2.2.2.1	DEPÓSITOS JUDICIAIS	0,00	0,00
1.2.2	INVESTIMENTOS, IMOBILIZADO E INTANGÍVEL	155.711,62	154.784,95				
1.2.2.2	IMOBILIZADO	155.711,62	154.784,95				
1.2.2.2.01	BENS MÓVEIS	90.783,68	75.339,68				
1.2.2.2.02	BENS IMÓVEIS	79.445,27	79.445,27				

1.2.2.2.03	DEPRECIÇÃO ACUMULADA (-)	-14.517,33	0,00
------------	-----------------------------	------------	------

2.3	PATRIMÔNIO LÍQUIDO	697.697,04	704.191,59
2.3.1	PATRIMÔNIO LÍQUIDO	697.697,04	704.191,59
2.3.1.1	PATRIMÔNIO LÍQUIDO	697.697,04	704.191,59
2.3.1.1.01	PATRIMÔNIO SOCIAL	697.697,04	704.191,59
2.3.1.1.01.01	RESULTADOS ACUMULADOS	697.697,04	704.191,59
2.3.1.1.01.01.001	DO EXERCÍCIO	-6.494,55	0,00
2.3.1.1.01.01.002	DE EXERCÍCIOS ANTERIORES	704.191,59	704.191,59

Especificação	Valor Atual	Valor Anterior	Especificação	Valor Atual	Valor Anterior
ATIVO FINANCEIRO	153.180,76	136.265,08	PASSIVO FINANCEIRO	25.937,81	43.292,36
ATIVO PERMANENTE	570.454,09	611.218,87	PASSIVO PERMANENTE	0,00	0,00
SALDO PATRIMONIAL				697.697,04	704.191,59

Compensações

Saldo dos Atos Potenciais Ativos			Saldo do Atos Potenciais Passivos		
Especificação	Valor Atual	Valor Anterior	Especificação	Valor Atual	Valor Anterior
CONTROLES CREDORES	0,00	0,00	CONTROLES CREDORES	0,00	0,00
EXECUÇÃO DOS ATOS POTENCIAIS	0,00	0,00	EXECUÇÃO DOS ATOS POTENCIAIS	0,00	0,00
ATOS POTENCIAIS ATIVOS	0,00	0,00	ATOS POTENCIAIS PASSIVOS	0,00	0,00
ATOS POTENCIAIS ATIVOS A EXECUTAR	0,00	0,00	ATOS POTENCIAIS PASSIVOS A EXECUTAR	0,00	0,00
EMPRÉSTIMOS OBTIDOS A EXECUTAR	0,00	0,00	EMPRÉSTIMOS CONCEDIDOS A EXECUTAR	0,00	0,00
EXECUÇÃO DE RESPONSABILIDADES DE TERCEIROS POR VALORES, TÍTULOS E BENS	0,00	0,00	OBRIGAÇÕES CONVENIADAS A EXECUTAR	0,00	0,00
DIREITOS CONTRATUAIS A EXECUTAR	0,00	0,00	OBRIGAÇÕES CONTRATUAIS A EXECUTAR	0,00	0,00
DIREITOS EM COMODATOS A EXECUTAR	0,00	0,00	OBRIGAÇÕES EM COMODATOS A EXECUTAR	0,00	0,00
OUTROS ATOS POTENCIAIS ATIVOS A EXECUTAR	0,00	0,00	OUTROS ATOS POTENCIAIS PASSIVOS A EXECUTAR	0,00	0,00
ATOS POTENCIAIS ATIVOS EXECUTADOS	0,00	0,00	ATOS POTENCIAIS PASSIVOS EXECUTADOS	0,00	0,00
EMPRÉSTIMOS OBTIDOS EXECUTADOS	0,00	0,00	EMPRÉSTIMOS CONCEDIDOS EXECUTADOS	0,00	0,00
DIREITOS CONVENIADOS EXECUTADOS	0,00	0,00			
DIREITOS CONTRATUAIS EXECUTADOS	0,00	0,00	OBRIGAÇÕES CONTRATUAIS EXECUTADAS	0,00	0,00
OUTROS ATOS POTENCIAIS ATIVOS EXECUTADOS	0,00	0,00			



Quadro do Superávit/Déficit Financeiro

	Valor Atual	Valor Anterior
Superávit Financeiro	127.242,95	92.972,72

KERSSIA PREDAS KAMENACH
CPF: XXX.104.301-XX
(Presidente - CORECON/GO 2.595/D)

CPF:
(Tesoureiro)

JOÃO CAMILO DE SOUZA
CPF: XXX.482.921-XX
CRC: GO 6897
(Contador)



Anexo - 7

Balanco Orçamentário

Ano do Exercício: 2023

Período: 01/01/2023 até 31/12/2023

Número Conta	Descrição	Previsão Inicial	Previsão Atualizada	Receita Realizada	Saldo
6.2.1	RECEITAS CORRENTES PREVISTAS	982.491,50	982.491,50	590.123,91	392.367,59
6.2.1.1	CONTRIBUIÇÕES	762.409,88	762.409,88	374.280,64	388.129,24
6.2.1.2	EXPLORAÇÃO DE BENS E SERVIÇOS	36.260,04	36.260,04	36.766,73	-506,69
6.2.1.3	FINANCEIRAS	40.071,00	40.071,00	119.265,09	-79.194,09
6.2.1.4	OUTRAS RECEITAS CORRENTES	114.940,50	114.940,50	41.691,45	73.249,05
6.2.1.5	TRANSFERENCIAS CORRENTES	10.102,11	10.102,11	18.000,00	-7.897,89
6.2.1.9	OUTRAS RECEITAS CORRENTES	18.707,97	18.707,97	120,00	18.587,97
6.2.2	RECEITAS DE CAPITAL PREVISTAS	1.054,50	1.054,50	0,00	1.054,50
6.2.2.2	ALIENAÇÕES DE BENS	949,05	949,05	0,00	949,05
6.2.2.5	TRANSFERÊNCIAS DE CAPITAL	105,45	105,45	0,00	105,45
	TOTAL DAS RECEITAS:	983.546,00	983.546,00	590.123,91	393.422,09

TOTAL GERAL:				590.123,91		
Número Conta	Descrição	Dotação Inicial	Dotação Atual	Empenhada	Liquidada	Crédito Disponível
6.3.1	DESPESAS CORRENTES	941.351,22	941.351,22	548.461,33	538.342,38	392.889,89
6.3.1.1	PESSOAL E ENCARGOS	316.383,86	321.583,86	249.502,16	241.485,09	72.081,70
6.3.1.2	BENEFÍCIOS ASSISTENCIAIS	3.694,21	194,21	0,00	0,00	194,21
6.3.1.3	USO DE BENS E SERVIÇOS	479.662,15	477.962,15	192.125,88	190.024,00	285.836,27
6.3.1.5	TRANSFERÊNCIAS CORRENTES	1.054,50	1.054,50	0,00	0,00	1.054,50
6.3.1.6	TRIBUTÁRIAS E CONTRIBUTIVAS	140.556,50	140.556,50	106.833,29	106.833,29	33.723,21
6.3.2	DESPESAS DE CAPITAL CRÉDITO DISPONÍVEL	42.194,78	42.194,78	15.444,00	15.444,00	26.750,78
6.3.2.1	INVESTIMENTOS	41.667,53	41.667,53	15.444,00	15.444,00	26.223,53
6.3.2.2	INVERSÕES FINANCEIRAS	527,25	527,25	0,00	0,00	527,25



TOTAL DAS DESPESAS:	983.546,00	983.546,00	563.905,33	553.786,38	419.640,67
SUPERÁVIT			26.218,58		
TOTAL GERAL:			590.123,91		

KERSSIA PREDÁ KAMENACH
CPF: XXX.104.301-XX
(Presidente - CORECON/GO 2.595/D)

CPF:
(Tesoureiro)

JOÃO CAMILO DE SOUZA
CPF: XXX.482.921-XX
CRC: GO 6897
(Contador)

Anexo - 7

Demonstração de Variações Patrimoniais

Ano do Exercício: 2023

Período: 01/01/2023 até 31/12/2023

Número Conta	Descrição	Valor Atual	Valor Anterior	Número Conta	Descrição	Valor Atual	Valor Anterior
4	VARIAÇÃO PATRIMONIAL AUMENTATIVA	549.398,52	541.333,95	3	VARIAÇÃO PATRIMONIAL DIMINUTIVA	555.893,07	515.648,87
4.1	CONTRIBUIÇÕES	372.866,96	354.084,65	3.1	PESSOAL E ENCARGOS	198.098,21	200.818,91
4.1.1	CONTRIBUIÇÕES	372.866,96	354.084,65	3.1.1	PESSOAL E ENCARGOS	198.098,21	200.818,91
4.1.1.1	CONTRIBUIÇÕES	372.866,96	354.084,65	3.1.1.1	PESSOAL E ENCARGOS	198.098,21	200.818,91
4.2	EXPLORAÇÃO DE BENS E SERVIÇOS	18.791,33	26.368,19	3.2	BENEFÍCIOS ASSISTENCIAIS	0,00	0,00
4.2.1	EXPLORAÇÃO DE BENS E SERVIÇOS	18.791,33	26.368,19	3.2.1	BENEFÍCIOS ASSISTENCIAIS	0,00	0,00
4.2.1.1	EXPLORAÇÃO DE BENS E SERVIÇOS	18.791,33	26.368,19	3.2.1.1	BENEFÍCIOS ASSISTENCIAIS	0,00	0,00
4.3	FINANCEIRAS	137.360,49	113.218,52	3.3	USO DE BENS E SERVIÇOS	244.472,74	201.067,41
4.3.1	FINANCEIRAS	137.360,49	113.218,52	3.3.1	USO DE BENS E SERVIÇOS	244.472,74	201.067,41
4.3.1.1	FINANCEIRAS	137.360,49	113.218,52	3.3.1.1	USO DE BENS E SERVIÇOS	244.472,74	201.067,41
4.4	TRANSFERÊNCIAS	18.000,00	2.000,00	3.4	FINANCEIRAS	729,72	5.869,70
4.4.1	TRANSFERÊNCIAS	18.000,00	2.000,00	3.4.1	FINANCEIRAS	729,72	5.869,70
4.4.1.1	TRANSFERÊNCIAS	18.000,00	2.000,00	3.4.1.1	FINANCEIRAS	729,72	5.869,70
4.5	VALORIZAÇÃO E GANHOS COM ATIVOS	0,00	0,00	3.5	TRANSFERÊNCIAS	0,00	0,00
4.5.1	VALORIZAÇÃO E GANHOS COM ATIVOS	0,00	0,00	3.5.1	TRANSFERÊNCIAS	0,00	0,00
4.5.1.1	VALORIZAÇÃO E GANHOS COM ATIVOS	0,00	0,00	3.5.1.1	TRANSFERÊNCIAS	0,00	0,00



				3.7	DESVALORIZAÇÃO E PERDA DE ATIVOS	0,00	0,00
				3.7.1	DESVALORIZAÇÃO E PERDA DE ATIVOS	0,00	0,00
				3.7.1.1	DESVALORIZAÇÃO E PERDA DE ATIVOS	0,00	0,00
4.9	OUTRAS VARIAÇÕES PATRIMONIAIS AUMENTATIVAS	2.379,74	45.662,59	3.6	TRIBUTÁRIAS E CONTRIBUTIVAS	106.833,29	103.444,33
				3.9	OUTRAS VARIAÇÕES PATRIMONIAIS DIMINUTIVAS	5.759,11	4.448,52
4.9.1	OUTRAS VARIAÇÕES PATRIMONIAIS AUMENTATIVAS	2.379,74	45.662,59	3.6.1	TRIBUTÁRIAS E CONTRIBUTIVAS	106.833,29	103.444,33

				3.9.1	OUTRAS VARIAÇÕES PATRIMONIAIS DIMINUTIVAS	5.759,11	4.448,52
4.9.1.1	OUTRAS VARIAÇÕES PATRIMONIAIS AUMENTATIVAS	2.379,74	45.662,59	3.6.1.1	TRIBUTÁRIAS E CONTRIBUTIVAS	106.833,29	103.444,33
				3.9.1.1	OUTRAS VARIAÇÕES PATRIMONIAIS DIMINUTIVAS	5.759,11	4.448,52
	DEFICIT	-6.494,55			SUPERAVIT		25.685,08
	TOTAL:	555.893,07			TOTAL:		541.333,95

VARIAÇÕES PATRIMONIAIS QUALITATIVAS

INCORPORAÇÃO DE ATIVOS

DESINCORPORAÇÃO DE ATIVOS

Descrição	Valor Atual	Valor Anterior	Descrição	Valor Atual	Valor Anterior
INVESTIMENTOS	15.444,00	0,00	ALIENAÇÕES DE BENS	0,00	0,00
OBRAS, INSTALAÇÕES	15.444,00	0,00	ALIENAÇÕES DE BENS MÓVEIS	0,00	0,00
CONCESSÃO DE EMPRÉSTIMOS	0,00	0,00	ALIENAÇÕES DE BENS IMÓVEIS	0,00	0,00
AQUISIÇÃO DE IMÓVEIS	0,00	0,00	AMORTIZAÇÃO DE EMPRÉSTIMOS CONCEDIDOS	0,00	0,00
INTANGÍVEL	0,00	0,00	AMORTIZAÇÃO DE EMPRÉSTIMOS CONCEDIDOS	0,00	0,00
INVERSÕES FINANCEIRAS	0,00	0,00			
INVERSÕES FINANCEIRAS	0,00	0,00			

INCORPORAÇÃO DE PASSIVOS

DESINCORPORAÇÃO DE PASSIVOS



Descrição	Valor Atual	Valor Anterior	Descrição	Valor Atual	Valor Anterior
OPERAÇÕES DE CRÉDITO INTERNAS	0,00	0,00	AMORTIZAÇÕES DE EMPRÉSTIMOS	0,00	0,00
OPERAÇÕES DE CRÉDITO INTERNAS	0,00	0,00	AMORTIZAÇÕES DE EMPRÉSTIMOS	0,00	0,00

KERSSIA PREDA KAMENACH
 CPF: XXX.104.301-XX
 (Presidente - CORECON/GO 2.595/D)

CPF:
 (Tesoureiro)

JOAO CAMILO DE SOUZA
 CPF: XXX.482.921-XX
 CRC: GO 6897
 (Contador)



Anexo - 9

CONSELHO REGIONAL DE ECONOMIA 18ª REGIÃO - GO
NOTAS EXPLICATIVAS ÀS DEMONSTRAÇÕES CONTÁBEIS
EM 31 DE DEZEMBRO DE 2023

1 Contexto Operacional

O Conselho Regional de Economia de Goiás – CORECON/GO – tem como principais funções, orientar e fiscalizar o exercício da profissão do economista, além do registro dos profissionais. É uma autarquia dotada de personalidade jurídica de direito público e de estrutura federativa, com autonomia administrativa e financeira, gestão de seus recursos, regime de trabalho e relações empregatícias.

A principal fonte de recursos do Conselho são as contribuições de anuidades dos profissionais e empresas de economia.

O CORECON/GO goza de imunidade tributária total em relação aos seus bens, rendas e serviços, nos termos do Art. 150 da Constituição Federal.

2 Diretrizes Contábeis

2.1 Apresentação e elaboração das Demonstrações Contábeis

As demonstrações contábeis apresentadas foram elaboradas com observância aos princípios contábeis e às disposições da Lei Federal nº 4.320/64 e às resoluções do COFECON – Conselho Federal de Economia que tratam da matéria, em especial a Resolução nº 1.841, de 10 de dezembro de 2010.

As diretrizes das Normas Brasileiras de Contabilidade Aplicadas ao Setor Público foram aplicadas conforme orientação do COFECON.

As demonstrações contábeis e suas respectivas notas explicativas estão apresentadas com valores expressos em reais.

As Notas Explicativas são parte integrante das demonstrações contábeis contendo informações relevantes, complementares ou suplementares àquelas não suficientemente evidenciadas ou não constantes nas demonstrações contábeis. As notas explicativas incluem os critérios utilizados na elaboração das demonstrações contábeis, as informações de naturezas patrimonial, orçamentária, econômica, financeira, legal, física, social e de desempenho e outros eventos não suficientemente evidenciados ou não constantes nas referidas demonstrações.



Na elaboração das demonstrações contábeis, foi utilizado o regime de competência para as despesas e de caixa para as receitas.

1.1 Práticas Contábeis

a) Disponível e Aplicações Financeiras de liquidez imediata

As disponibilidades são mensuradas ou avaliadas pelo valor original na data do Balanço Patrimonial.

As aplicações financeiras são mensuradas ou avaliadas pelo valor original, acrescidas dos rendimentos até a data do Balanço Patrimonial.

Os rendimentos auferidos foram contabilizados em contas de resultado. Os saldos registrados no final de cada período são os seguintes:

As aplicações financeiras apresentaram um rendimento total até Dezembro/2023 de R\$ **18.095,40**.

CONTA	JAN-23	DEZ-23
Caixa	0,00	0,00
Banco do Brasil S.A. – Conta Movimento	0,00	0,00
Banco do Brasil S.A. – Conta Arrecadação	0,00	0,00
Banco do Brasil S.A. – Poupança – V.51	0,00	0,00
Banco do Brasil S.A. – Poupança – V.51	0,00	0,00
Banco do Brasil S.A. – Poupança – V.51 31720-1	53,32	57,63
Banco do Brasil S.A. – Poupança – V.51	123.327,33	147.722,62
Caixa Econômica Federal – Conta Arrecadação		-
Banco do Brasil S.A. – Disponib. em trânsito	<u>840,56</u>	<u>840,56</u>
TOTAL	124.221,22	148.620,81

b) Realizável

Os direitos realizáveis foram mensurados ou avaliados pelo valor original.

CONTA	JAN-23	DEZ-23
Diversos Responsáveis	0,00	0,00



Devedores da Entidade	2.596,70	216,96
Adiantamento de Férias	8.130,55	0,00
Tributos e Contribuições a Recuperar	1.316,61	4.342,98
Depósitos Judiciais	<u>0,01</u>	<u>0,01</u>
TOTAL	12.043,86	4.559,94

c) Imobilizado

O ativo imobilizado é mensurado ou avaliado com base no valor de aquisição, produção ou construção. Não houve reconhecimento de depreciação, amortização ou exaustão. Não existiu no período reavaliação de ativos.

CONTA	JAN-23	DEZ-23
Bens móveis	R\$ 75.339,68	R\$ 90.783,68
Bens imóveis	R\$ 79.445,27	R\$ 79.445,27
Bens intangíveis	<u>R\$ 0,00</u>	<u>R\$ 0,00</u>
TOTAL	R\$ 154.784,95	R\$ 170.228,95

d) Depreciação, Amortização e Exaustão

Houve reconhecimento de depreciação, amortização e exaustão.

CONTA	DEZ-22	DEZ-23
Bens móveis	R\$ 0,00	R\$ 11.339,52
Bens imóveis	R\$ 0,00	R\$ 3.177,81
Bens intangíveis	<u>R\$ 0,00</u>	<u>R\$ 0,00</u>
TOTAL	R\$ 0,00	R\$ 14.517,33

e) Dívida Ativa

O valor da dívida ativa no exercício apresenta-se conforme tabela abaixo:

	Valor
Saldo em 01/01/2023	456.433,92
Inscrição – 2023	0,00
Recebimentos e/ou baixas - 2023	41.695,45
Saldo em 31/12/2023	414.742,47



f) Obrigações de Curto Prazo

As obrigações são mensuradas ou avaliadas pelo valor original. As atualizações e os ajustes apurados são contabilizados em contas de resultado.

No Passivo Financeiro até 31/12/2023, registra-se um saldo de R\$ **25.937,81** descrito abaixo:

CONTA	JAN-23	DEZ-23
Restos a Pagar – 2017	5.239,93	4.600,39
Restos a Pagar – 2018	448,11	448,11
Restos a Pagar – 2020	455,68	455,68
Restos a Pagar – 2021	6.201,12	5.585,35
Restos a Pagar – 2022	<u>13.606,47</u>	<u>1.027,76</u>
Restos a Pagar 2017 a 2022	25.495,63	12.117,29
Restos a Pagar 2023	0,00	8.497,03
Encargos Sociais a Pagar	0,00	0,00
Obrigações Fiscais de Curto Prazo	5.861,15	1.413,68
Depósitos Consignáveis - Consignação	1.805,59	1.431,18
Fornecedores	0,00	0,00
Prestadores de Serviços	0,00	0,00
Transferências Legais (Cota Parte)	0,00	0,00
Depósitos de Diversas Origens Ex. Fiscal	9.587,00	4.196,07
Instituições Financeiras (Banco do Brasil S.A.)	0,00	0,00
Depósitos Judiciais	<u>87,31</u>	<u>87,31</u>
Saldo (Passivo Real)	40.912,35	25.937,81



g) Apuração de Resultado

a.1) Resultado Patrimonial

Até 31 de dezembro de 2023 apurou-se um resultado patrimonial com superavit de R\$ 26.218,58 conforme Demonstrativo de Variações Patrimoniais. No Balanço Patrimonial esse resultado está acumulado no Patrimônio (Ativo Real Líquido) no valor de R\$ 723.634,85.

As Variações Patrimoniais Aumentativas correspondem a R\$ 590.123,91 as Variações Patrimoniais Diminutivas correspondem a R\$553.786,38, resultando em um Déficit de R\$ 36.337,53.

a.2) Resultado Orçamentário

Em 30 de Junho de 2023 apurou-se o resultado de execução orçamentária, a saber:

	JAN-23	DEZ-23
Receitas Arrecadadas	R\$ 545.902,73	R\$ 590.123,91
Despesas Realizadas	<u>R\$ 514.748,70</u>	R\$ 538.341,38
Despesas de Capital		R\$ 15.444,00
Resultado Orçamentário	R\$31.154,03	R\$ 36.337,53

a.3) Resultado Financeiro

O Balanço Patrimonial do CORECON/GO em 31/12/2023 registrou um Superávit patrimonial/financeiro de R\$ 127.842,95 demonstrado na tabela seguinte:

	JAN-23	DEZ-23
Ativo Circulante	R\$ 136.265,08	R\$ 153.780,76
Passivo Circulante	R\$ 43.292,36	R\$ 25.937,81
Superávit / Déficit	R\$ 92.972,72	R\$ 127.842,95

a.4) Variações Patrimoniais

O Demonstrativo das Variações Patrimoniais em 31 de dezembro de 2023 espelha um Déficit de **(R\$ 5.353,92)** Déficit este, provocado pela diferença entre a receita orçamentária R\$ 590.123,91 e a



despesa orçamentária R\$ 538.342,88 menos cobrança da Dívida Ativa, mais inscrição de Dívida Ativa, menos mutações patrimoniais passivas, a saber:

Receita arrecadada		590.123,91
<u>Despesa realizada</u>		538.342,38
Correntes	(538.342,38)	
De Capital	(15.444,00)	
(-) Déficit orçamentário		36.337,53
(-) Cobrança da Dívida Ativa		(41.691,45)
(+) Inscrição da Dívida Ativa		0,00
(-) Mutações Patrimoniais Passivas		0,00
Baixa –		0,00
Total - Déficit		(5.353,92)

b) Sistemática de Apuração de Custos no Âmbito da Unidade

São apurados de acordo com a aquisição e pagamentos efetuados durante o exercício.

c) Valor Adicionado

Demonstra a distribuição do valor devidamente arrecadado, ou seja, de que maneira o valor arrecadado foi gasto pela entidade.

d) Fluxo de Caixa (Sintético e Analítico)

Demonstram a capacidade de pagamentos, tendo como base a receita arrecadada e os saldos financeiros anteriores.

e) Proposta Orçamentária 2023

e.1) A Proposta Orçamentária para 2023 não passou por readequação.



2 Conclusão

O Balancete Trimestral do Conselho Regional de Economia 18ª Região – GO encerrado em 31 de dezembro de 2023, o Balanço Financeiro, e o Demonstrativo das Variações Patrimoniais correspondentes ao período findo naquela data representam, adequadamente, em todos os aspectos relevantes, a posição patrimonial e financeira do CORECON-GO, estando os resultados de suas operações de acordo com práticas contábeis adotadas no Brasil.

Com base no resultado do período findo em 31 de dezembro de 2023, verifica-se que a posição econômico/financeira do exercício foi positiva, o que demonstra que as receitas foram inferiores às despesas visto que o superavit orçamentário foi de R\$ 36.337,53, sendo deduzidas a cobrança da dívida ativa R\$ 41.691,45 + inscrição da dívida ativa R\$ 0,00 - mutações patrimoniais ativas R\$0,00 acumulou o déficit de (R\$ 5.353,92).

No Balanço Social, fica o lucro positivo do bom atendimento aos economistas vinculados ao CORECON-GO.

Goiânia, 31 de dezembro de 2023.

João Camilo de Souza
Contador CRC/GO 6897
CPF: xxx.482.921-xx