

Relatório de Gestão do Exercício de 2016

Relatório de Gestão do exercício de 2016, apresentado aos órgãos de controle interno e externo como prestação de contas anual a que esta Unidade está obrigada nos termos do art. 70 da Constituição Federal; elaborado de acordo com as disposições da IN TCU nº 63/2010, da DN TCU nº 134/2013, Portaria TCU nº 175/2013, Portaria TCU nº 143/2015, Portaria TCU nº 321/2015 e Portaria TCU nº 59/2017 e das orientações do Conselho Federal de Economia.

Goiânia, 10 de maio de 2017.



Relatório de Gestão do Exercício de 2016

Conselho Regional de Economia da 18ª Região-GO

Relatório de Gestão do exercício de 2016, apresentado aos órgãos de controle interno e externo como prestação de contas anual a que esta Unidade está obrigada nos termos do art. 70 da Constituição Federal; elaborado de acordo com as disposições da IN TCU nº 63/2010, da DN TCU nº 134/2013, Portaria TCU nº 175/2013, Portaria TCU nº 146/2015, Portaria TCU nº 321/2015 e da Portaria nº 59/2017 e das orientações do Conselho Federal de Economia.

Coordenadora do Relatório: Maria Paula de Oliveira – Gerente Executiva

Colaborador: Nilson Antônio de Oliveira – Assessor Contábil

Goiânia, 10 de maio de 2017.



ANEXOS

- Anexo I – Comparativo da Receita Orçada com Arrecadada 2016**
- Anexo II – Comparativo da Receita Orçada com Arrecadada 2015/2016**
- Anexo III – Comparativo da Despesa Autorizada com Realizada 2015/2016**
- Anexo IV – Comparativo da Despesa Autorizada com Realizada 2016**
- Anexo V – Despesas por Modalidade de Licitação**
- Anexo VI – Relação de Remessa de Cota-Parte ao COFECON 2016**
- Anexo VII – Balanço Financeiro 2016**
- Anexo VIII – Balanço Orçamentário 2016**
- Anexo IX – Balanço Patrimonial Comparado 2015/2016**
- Anexo X – Demonstrativo das Variações Patrimoniais 2016**
- Anexo XI – Notas Explicativas às Demonstrações Contábeis em 31/12/2016**



SUMÁRIO:

1. SEÇÃO 1 – APRESENTAÇÃO

2. SEÇÃO 2. VISÃO GERAL DA UNIDADE

- 2.1. Finalidade e Competências Institucionais
- 2.2. Normas e Regulamento de Criação e Alteração e Funcionamento da Unidade
- 2.3. Breve Histórico da Instituição
- 2.4. Organograma Funcional

3. SEÇÃO 3. – PLANEJAMENTO ORGANIZACIONAL DESEMPENHOS ORÇAMENTÁRIO E OPERACIONAL

- 3.1. Planejamento Organizacional
 - 3.1.1. Descrição sintética dos objetivos do exercício
 - 3.1.2. Vinculação dos planos da unidade com as competências institucionais e outros planos
- 3.2. Formas de Monitoramento da execução e resultados dos planos
- 3.3. Desempenho Orçamentário
 - 3.3.1. Execução física e financeira das ações da Lei Orçamentária Anual de responsabilidade da unidade
 - 3.3.2. Execução descentralizada com transferência de recursos
 - 3.3.3. Informações sobre a realização das receitas
 - 3.3.4. Informações sobre a execução de despesa
- 3.4. Desempenho Operacional
- 3.5. Apresentação e análise de indicadores de desempenho

4. SEÇÃO 4. – GOVERNANÇA

- 4.1. Descrição das estruturas de Governança
- 4.2. Informações sobre dirigentes e colegiados
- 4.3. Atuação da unidade de auditoria interna
- 4.4. Atividades de correição e apuração de ilícitos administrativos
- 4.5. Política de remuneração dos administrativos



5. SEÇÃO 5 – RELACIONAMENTO COM A SOCIEDADE

- 5.1. Canais de acesso ao cidadão
- 5.2. Mecanismos de transparência das informações relevantes sobre a atuação da unidade

6. SEÇÃO 6 – DESEMPENHO FINANCEIRO E INFORMAÇÕES CONTÁBEIS

- 6.1. Desempenho Financeiro no exercício
- 6.2. Tratamento Contábil da depreciação, da amortização e da exaustão de itens do patrimônio e avaliação e mensuração de ativos e passivos
- 6.3. Sistemática de apuração de custos no âmbito da unidade
- 6.4. Demonstrações contábeis exigidas pela Lei 4.320/64 e notas explicativas

7. SEÇÃO 7 – ÁREAS ESPECIAIS DA GESTÃO

- 7.1. Gestão de pessoas
 - 7.1.1. Estrutura de pessoal da unidade
 - 7.1.2. Demonstrativo das despesas de pessoal

8. SEÇÃO 8 – CONFORMIDADE DA GESTÃO E DEMANDAS DOS ÓRGÃOS DE CONTROLE

- 8.1. Tratamento das recomendações da Auditoria da CTC/COFECON

9. SEÇÃO 9. – ANEXOS



SEÇÃO 1. APRESENTAÇÃO

O presente Relatório de Gestão foi elaborado pelos setores da Gerência e Contabilidade e tem como objetivo apresentar as ações planejadas e realizadas do exercício de 2016.

O planejamento da gestão para 2016, visa dar continuidade as ações do CORECON-GO, que tem tido resultados positivos em prol do economista e do acadêmico de economia. As Comissões de Trabalho formadas pelos conselheiros e economista atuando nas vertentes profissionais, na divulgação da profissão, no aperfeiçoamento profissional e na busca por uma demanda maior pelos cursos de Ciências Econômicas.

Temos problemas pontuais e crescentes que nos impedem de praticamos ações maiores, por falta de aporte financeiro. Enfrentamos ao longo de décadas um alto índice de inadimplência, acompanhado de um crescente número de cancelamento de registros e baixo número de novos registros profissionais.

As principais realizações neste ano foram a valorização dos economistas e a defesa da classe, procurando defender a inserção profissional nas esferas públicas e privadas e a divulgação da profissão junto às entidades civis representativas.

Buscando também, priorizar a realização de cursos e palestras com o intuito de aperfeiçoamento profissional do economista.

O Fortalecimento do Corecon Acadêmico e aproximação com as Instituições de Ensino, com objetivo de trazer o acadêmico para dentro do CORECON-GO, para orientar a respeito do mercado de trabalho, através de palestra sobre os nichos de mercado de trabalho e áreas de atuação do economista.



SEÇÃO 2. VISÃO GERAL DA UNIDADE

2.1. Finalidades e Competências Institucionais:

Finalidades:

O CORECON-GO, tem como principal foco a fiscalização da Profissão do Economista, no que diz respeito à disciplina, a ética, e atua em defesa da sociedade e da categoria de economistas, desenvolvendo ações destinadas para valorização a profissão e melhores oportunidades de capacitação técnico-científica dos profissionais.

Competências Institucionais:

- Organizar e manter o registro profissional dos economistas;
- Fiscalizar a Profissão;
- Expedir carteira profissional;
- Impor penalidades previstas em Lei;
- Elaborar seu Regimento Interno;
- Promover Eleições Internas;
- Estabelecer normas reguladoras para processos administrativos por meio dos quais exerce suas competências de fiscalização, registro e administração.



2.2. Normas e Regulamento de Criação e Alteração e Funcionamento da Unidade:

2.2.1. Identificação da Entidade:

Identificação das Unidades Jurisdicionadas Agregadas	
Denominação Completa: Conselho Regional de Economia da 19ª Região - Goiás.	
Denominação Abreviada: CORECON-GO	
Natureza Jurídica: Autarquia Federal	CNPJ: 02.308.112.0001-30
Principal Atividade: Fiscalização Profissional	Código CNAE: 9412-0/01
Telefones: (62) 3218-3311 / (62)8410-8140 / (62) 8410-8138	
Contato: Maria Paula de Oliveira	
Endereço Eletrônico: corecon-go@corecon-go.org.br	
Página na Internet: http://www.corecon-go.org.br	
Endereço Postal: Rua 86 nº 617 – Setor Sul - Cep. 74.083-330, Goiânia/GO	

2.2.2. Identificação da Norma de Criação e das demais Normas, Regulamentos e Manuais Relacionados à Gestão:

Lei nº 1.411, de 13 de agosto de 1951 – Dispõe sobre a profissão de Economista.

Decreto nº 31.794, de 17 de novembro de 1952 – Dispõe sobre a regulamentação do exercício da Profissão de economista, regido pela Lei nº 1.411, de 13.08.1951, e dá outras providências.

Resoluções que criam o Conselho Regional de Goiás: Resoluções Cofecon nº 564, de 09 de dezembro de 1971 e nº 1064, de 22 de dezembro de 1975.



Regulamentos e manuais relacionados à Gestão:

Lei nº 6.021, de 03 de janeiro de 1974 – Altera dispositivos da Lei nº 1.411, de 13.08.1951, que dispõe sobre a profissão de economista; atualiza valores das anuidades, taxas e multas, subordinadas a percentuais do maior salário mínimo, e altera a denominação dos Conselhos Federal e Regionais.
Lei nº 6.206, de 07 de maio de 1.975 – Dá valor de documentos de identidade às carteiras expedidas pelos órgãos fiscalizadores de exercício profissional e dá outras providências.
Lei nº 6.537 de 19 de junho de 1.978 – Altera dispositivos da Lei nº 1.411, de 13.08.1951, que dispõe sobre a profissão do Economista.
Lei nº 6.839, de 30 de outubro de 1980 – Dispõe sobre o registro de empresas nas entidades fiscalizadoras do exercício profissional.
Lei nº 12.514, de 28 de outubro de 2011 – Dá nova redação ao art. 4º da Lei nº 6.932, de 07 de julho de 1981, que dispõe sobre as atividades do médico-residente e trata das contribuições devidas aos conselhos profissionais em geral.
Consolidação da Legislação da Profissão – Atualização permanente dos procedimentos utilizados na Administração disponível no site: http://www.cofecon.org.br

2.3. Breve Histórico da Instituição:

O Conselho Regional de Economia de Goiás – É constituído pelo Plenário, seu Órgão Deliberativo, integrado de 18 (dezoito) conselheiros efetivos e suplentes, todos eleitos conforme prevê a Legislação vigente.

Da Presidência, seu Órgão Executivo, a que se subordinam os atos e serviços administrativos, em razão das suas finalidades legais

Das Comissões, órgãos colegiados específicos, para a execução de tarefas permanentes ou específicas.



O Regimento Interno - Aprovado em cada Regional e homologado pelo Conselho Federal de Economia.

A Estrutura da Entidade Jurisdicionada – Subordinada ao Conselho Federal de Economia, cujo colegiado é composto por Conselheiros eleitos da categoria de economistas.

Organograma

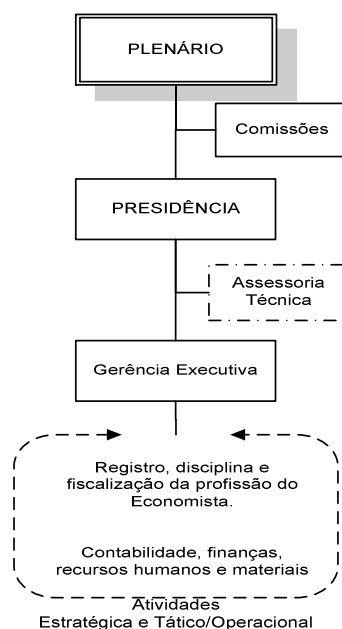

Descrição:

Plenário – Órgão superior de decisão colegiada;

Comissões – Órgãos colegiados específicos;

Presidência – Órgão principal de decisão singular;

Assessoria Técnica - Órgão que visa suprir os serviços de assessoramento técnico nas áreas contábil, jurídica e de comunicação;

Gerência Executiva – Responsável pela operacionalização das atividades estratégicas e tático/operacional, compreendendo o registro, a disciplina e o exercício de fiscalização da Profissão do Economista.



Áreas	Titular	Cargo	Período
Estratégicas			
Dirigente	Geraldo Almeida Silva	Presidente	2016
Auditoria	Joaquim da Cunha Bastos Júnior	Comissão Tomada Contas	2016
Assessoria	Nilson Antônio de Oliveira	Contador	2016
Assessoria	Mauricio de Souza Jardim julho/2016 Empresa Rocha, Rúbio & Haddad a partir de agosto 2016	Advogado	2016
Assessoria	Bruno Cordeiro Felix	Jornalista	2016
Gerencial	Maria Paula de Oliveira	Gerente Executiva	2016



SEÇÃO 3. PLANEJAMENTO ORGANIZACIONAL E DESEMPENHOS ORÇAMENTÁRIO E OPERACIONAL

3.1. Planejamento Organizacional:

O Planejamento Organização abrangem todas as ações que contemplam os objetivos traçados pelo CORECON-GO entre eles à fiscalização da atividade profissional de pessoa física e jurídica, a redução da inadimplência e a busca por novos registros. Em paralelo damos continuidade a valorização da classe e a busca de melhores oportunidades de trabalho para o economista. As áreas programáticas a serem trabalhadas, são: Fiscalização; Valorização da profissão; Parcerias institucionais e Intensificação das relações com instituições de ensino e estudantes de economia.

3.1.1. Descrições Sintéticas dos Objetivos do Exercício:

3.1.1.1. Fiscalização da Profissão:

- A atuação do CORECON-GO, tem sido de ações internas pelo fato de estarmos sem fiscal. Portanto temos fiscalizado através de envio de notificações para pessoa física e jurídica, envolvendo ações de cobrança aos inadimplentes e buscando profissionais que estejam no exercício ilegal da profissão.



1.2. Implementação de Cobrança de Anuidade:

- Como resultado das atividades relacionadas ao setor de cobrança, emitimos 493 (quatrocentos e noventa e três) notificações entre pessoa física e jurídica, emitimos 294 (duzentas e noventa e quatro) certidões de dívida ativa. E provenientes destas cobranças efetivamos 184 (cento e oitenta e quatro) termos de parcelamentos.
- Para a efetivação do recebimento além da inscrição em dívida ativa administrativa e execução fiscal estamos implantando o protesto de Certidão de dívida ativa via cobrança cartorial, já em fase de implantação, de acordo com o Ato Normativo da Corregedoria da Justiça Estadual nº 097/2012 e 100/2013.

3.1.1.3. Valorização e Aperfeiçoamento Profissional:

- O aperfeiçoamento profissional do economista é um trabalho constante do CORECON-GO, promovendo palestras e cursos de pequena duração com intuito de dar condição ao profissional de atuar no mercado de trabalho.

3.1.1.4. Apoio Acadêmico:

- CORECON-GO visando a aproximação do acadêmico criou o Corecon Acadêmico, que trata de uma extensão do Regional dirigida por acadêmicos dos Cursos de Ciências Econômicas com intuito de trazer as demandas dos estudantes das IES. O Regional proporciona ao acadêmico subsídios para a sua colocação no mercado com o oferecimento cursos, palestras, Encontros Regionais e Gincana Regional.



- Continuidade na parceria com o Instituto Euvaldo Lodi – IEL, que disponibiliza vagas de estágios em Instituições Públicas, Privadas e Empresas de Consultorias.

3.1.1.5. Aprimoramento do Mercado de Trabalho:

- O mercado de trabalho se torna cada vez mais exigente e exige um profissional qualificado e atualizado. Posto isso, o CORECON-GO, tem buscado ministrar cursos, palestras e grupos de estudos para dar condição a este profissional de preparo para o mercado de trabalho.
- No âmbito público o Regional tem procurado defender as oportunidades de vagas para o Economista, possuímos representatividade com assentos como vogal na Junta Comercial do Estado – JUCEG e no Conselho Administrativo Tributário da Secretaria da Fazenda do Estado de Goiás, além da expressiva presença de economistas como Secretários de Estado, Superintendentes, Gestores, Diretores de Instituições de Ensino.

3.1.1.6. Intensificação do Relacionamento com as Instituições de Ensino:

- O Estado de Goiás conta com 05 Instituições de Ensino que possuem o curso de Ciências Econômicas e a atuação tem se intensificado com o intuito de buscar melhorias no nível de formação do economista e na divulgação da Profissão. Procuramos garantir a atuação do professor em todas as disciplinas de economia nos mais diversos cursos e assim conscientizá-lo da importância de registro no Corecon, para garantir o fortalecimento da Classe.



3.1.1.7. Relacionamento com Setor Público, Privado e Acadêmico:

- O CORECON-GO, procura divulgar a potencialidade da Profissão junto ao setor público, privado e acadêmico. Na área pública um trabalho junto ao Governo e Prefeituras mostrando a importância do economista nos orçamentos municipais e estaduais do Estado de Goiás. Nas áreas privada a importância da atuação do economista nas áreas de planejamento, finanças. E no meio acadêmico a importância do estagiário nos âmbitos públicos e privados.

3.1.1.8. Realização de Eventos:

Todos os eventos realizados pelo CORECON-GO, visa o aperfeiçoamento profissional aos economistas e ao acadêmico:

Entre os Eventos anuais promovemos no ano de 2016:

- A Gincana Regional de Economia que tem como objetivo promover a interação entre os acadêmicos do Estado de Goiás e a promoção do conhecimento da Ciência Econômica;
- Semana do Economista em comemoração ao Dia do Economista com a promoção de palestras sobre Conjuntura Econômica;
- Medalha do Mérito Econômico aos economistas que se destacaram no ano de 2016, na área profissional e acadêmica.



3.1.1.9. Aperfeiçoamento Administrativo Financeiro:

Contamos com um 04 funcionários, sendo 03 na área administrativa , mas dentro da nossa pequena estrutura , primamos pelo atendimento de excelência ao economista e acadêmico, no que tange a fiscalização, cobrança e atendimento em geral. Procuramos também sempre proporcionar cursos de aprimoramento aos funcionários para que possam prestar um serviço de atendimento cada vez melhor.

3.1.1.10. Ampliação e Modernização da Mídia do CORECON-GO:

- Atualização do Site e maior integração com as redes sociais (Twitter e Facebook) e envio de mailings que divulga aos economistas e acadêmicos, todas as atividades, como cursos, palestras, oportunidades profissionais, estágios e assuntos pertinentes à profissão;

3.1.1.11. Parceria e Realização de Cursos e Palestras:

- Parceria com o Curso IPOG com desconto para o filiado fazer curso de Pós Graduação;
- Parceria com a IPECON com desconto para filiado fazer curso de Pós Graduação;
- Palestra sobre Linhas de Crédito e Financiamento;
- Palestra sobre Conjuntura Econômica;



3.2. Formas e Instrumentos de Monitoramento da Execução e Resultados dos Planos:

O CORECON-GO tem procurado atuar no exercício ilegal da profissão, autuando profissionais sem o devido registro ou mesmo profissionais com outras formações exercendo as atividades do economista. Para reduzir a inadimplência estabelecemos a cobrança de anuidades em atraso, via notificação, inscrição em dívida ativa, cobrança cartorial e execução fiscal. Não foi observado tempestividade nas ações, porém apontamos dificuldades em alcançar os objetivos e metas onde podemos destacar: a dificuldade das empresas responderem aos ofícios de solicitação dos profissionais formados em ciências econômicas ou que trabalham no setor financeiro; falta de cooperação das entidades detentoras de informações sobre empresas que trabalham com economia e finanças, sendo preciso entrar via judicial, inconsistência na base de dados fornecida pela Relação Anual de Informações Sociais - RAIS; número reduzido de formandos dos cursos de Ciências Econômicas. E destacamos com a maior dificuldade de fiscalização a fragilidade da Legislação que regulamenta a profissão do economista, dando abertura para outras profissões afins atuarem em sua área de atuação.

3.3. Desempenho Orçamentário:

A Proposta Orçamentária do CORECON/GO obedece às normas estabelecidas pela Lei nº 4.320, de 17 de março de 1964, Decreto nº 64.010, de 21 de janeiro de 1969, e as instruções da Secretaria de Controle Interno do Ministério do Trabalho, decorrentes do decreto nº 88.147, de 08 de março de 1983, que regulamentou a Lei nº 6.994, de 26 de maio de 1982.



3.3.1. Execução Física e financeira das ações da Lei Orçamentária Anual de Responsabilidade da Unidade:

Demonstrado no Anexo V – Despesa por Modalidade de Licitação

3.3.2. Execução Descentralizada com Transferência de Recursos:

Anexo VI – Relação de Remessa de Cota-Parte ao COFECON 2016.

3.3.3. Informações sobre a Realização das Receitas:

As receitas do CORECON/GO são oriundas das anuidades do exercício e de exercícios anteriores, dos Economistas e Pessoas Jurídicas registradas, receitas com as taxas de Registros, Certidões, emissão de Carteiras, multas e doações, entre outros. (Anexo I – Comparativo da Receita Orçada com Arrecadada 2016 e Anexo II - Comparativo da Receita Orçada com Arrecadada 2015/2016 e Anexo VIII – Balanço Orçamentário 2016.)

3.3.4. Informações sobre a Realização das Despesas:

As despesas são elaboradas com a previsão de custos com Pessoal, Material de Consumo, remuneração de Serviços, Cota-Parte do COFECON e Equipamentos, Móveis, computadores, etc. (Anexo III – Comparativo da Despesa Autorizada com Realizada 2015/2016 e Anexo IV - Comparativo da Despesa Autorizada com Realizada 2016 e Anexo VIII – Balanço Orçamentário 2016.)



3.4. Desempenho Operacional:

O Anexo X - Demonstrativo das Variações Patrimoniais em 31 de Dezembro de 2.016 espelha um déficit de R\$ 17.336,86 (Dezessete mil, trezentos e trinta e seis reais e oitenta e seis centavos.). Déficit este provocado pela diferença entre a receita orçamentária R\$ 503.453,25 e a despesa orçamentária R\$ 513.404,11, as mutações ativas (R\$ 1.508,99 e R\$ 9.253,65) e as mutações passivas (R\$ 18.148,64), a saber:

Receita arrecadada		R\$ 503.453,25
<u>Despesa realizada</u>		
Correntes	R\$ 511.895,12	
De Capital	<u>R\$ 1.508,99</u>	<u>R\$ 513.404,11</u>
Déficit orçamentário		(R\$ 9.950,86)
Cobrança da Dívida Ativa		(R\$ 18.148,64)
Mutações Patrimoniais (Aquisições)		R\$ 1.508,99
Inscrição da Dívida Ativa		<u>(R\$ 9.253,65)</u>
Total - Déficit		<u>(R\$ 17.336,86)</u>

A receita arrecadada e a despesa realizada durante o exercício de 2.016 comparadas respectivamente com as do exercício de 2.015, podem explicitar que as mesmas estão com valores maiores e menores respectivamente, porém, a necessidade de realização de gastos única e exclusivamente em proveito do CORECON-GO, contribuíram para o déficit exposto acima, a saber:

Receita arrecadada – 2015	R\$ 511.525,34
Receita arrecadada – 2016	R\$ 503.453,25
Diferença	(R\$ 8.072,09)



Despesa realizada – 2015	R\$ 513.866,95
Despesa realizada – 2016	R\$ 513.404,11
Diferença	R\$ 462,84

Entre os gastos de despesas com serviços de terceiros e encargos destacam-se aqueles que por natureza são necessários à condução dos trabalhos para realização de metas administrativas destinadas a atingirem o fim principal que é o benefício da Classe Organizada de Economistas como um todo.

E, apenas para informação, relacionamos abaixo despesas e ou grupo de despesas de custeio que foram realizadas no exercício de 2.016, a saber:

DESPESAS DE CUSTEIO	
(a) Despesas com Pessoal	R\$ 206.694,95
(b) Material de Consumo	R\$ 5.834,69
(c) Remuneração e Serviços Pessoais	R\$ 84.277,89
Outros serviços e encargos:	
Serviços de Divulgação	R\$ 6.258,35
Serviços de Comunicação	R\$ 14.244,54
Festividades, Congressos e Similares	R\$ 23.337,31
Serviços de Informática e Internet	R\$ 9.235,45
Locação de Equipamentos, Despesas Bancárias, Impostos, Taxas e Transporte de Pessoas/Encomendas	R\$ 22.255,23
Assistência à Saúde/Empregados	R\$ 12.858,98
Água, Energia e Conservação de Bens, Internet	R\$ 13.391,46
Outras Despesas – Diversas	<u>R\$ 10.554,16</u>
(d) Total de Outros Serviços e Encargos	<u>R\$ 112.135,48</u>
(e) Cota Parte – CFE e PASEP	R\$ 100.952,11
(f) Transferências Correntes	R\$ 2.000,00
(g) Aquisição de bens móveis	R\$ 1.508,99
Total Geral (a + b + c + d + e + f + g)	<u>R\$ 513.404,11</u>



No decorrer do exercício de 2.016 o CORECON-GO efetuou gastos com festividades, congressos e similares no valor de R\$ 23.337,31 e com despesas bancárias no valor de R\$ 9.671,03.

Informamos ainda os valores de Restos a Pagar e de Consignações a Pagar, a seguir:

Restos a Pagar – 2015	R\$ 8.553,02
Restos a Pagar – 2016	R\$ 28.199,11
Consignações – 2016	R\$ 5.413,13
Passivo Real	R\$ 42.164,26

Finalmente e apesar do Déficit apresentado no Anexo X - Demonstrativo das Variações Patrimoniais do Exercício de 2.016, destacamos que o ponto de desequilíbrio está nos gastos com festividades, congressos e similares e despesas bancárias, esperamos que as justificativas ora apresentadas colaborem para o bom entendimento e devida análise dos fatos.

3.5. Apresentação e análise de indicadores de desempenho:

- a) Número de Notificações Pessoas Físicas e Jurídicas: 493
- b) Número de Renegociações Pessoas Físicas e Jurídicas: 184
- c) Número de Pessoas Físicas e Jurídicas Adimplentes: 542
- d) Número de Novos Registros Pessoas Físicas e Jurídicas: 27

Destacamos também, como indicadores físicos para alcançar metas a abertura de processos fiscalizatórios e judiciais.



SEÇÃO 4 - GOVERNANÇA

4.1. Descrição da Estrutura de Governança:

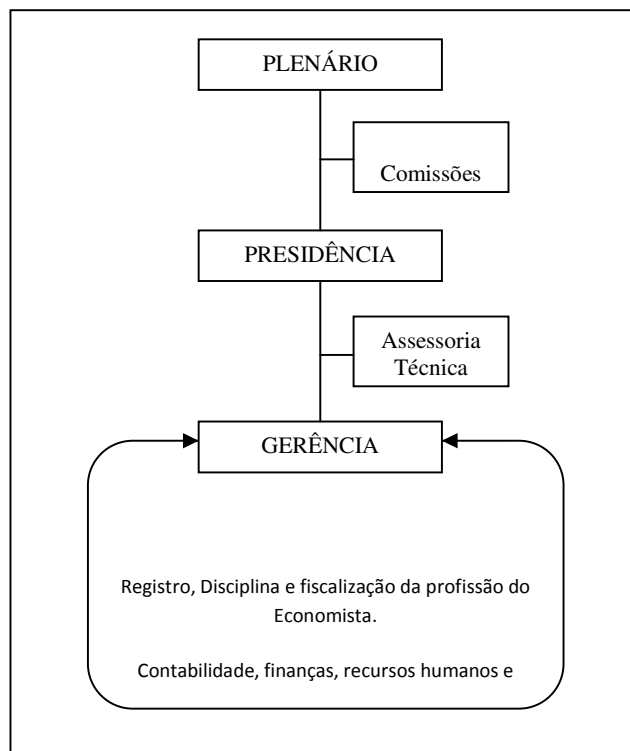

O Plenário, seu órgão Deliberativo é composto por 9 (nove) conselheiros efetivos e igual número de suplentes, e anualmente no mês de outubro é renovado 1/3 dos conselheiros com mandatos de 3 (três) anos, eleitos pelo voto direto, pessoal e secreto dos economistas aptos a votar, quites com suas anuidades.

Das Comissões, órgãos colegiados específicos, constituídos para execução de determinadas tarefas. Na primeira plenária do ano são eleitas as duas principais comissões, sendo a CTC – Comissão de Tomada de Contas e a CPL – Comissão Permanente de Licitações.





Da Presidência, seu órgão Executivo, a que se subordinam os serviços administrativos, criados pelo próprio órgão em razão de suas finalidades legais;

A Assessoria Técnica é composta da Assessoria Contábil e Assessoria Jurídica e de Comunicação que dão suporte às atividades do CORECON/GO, relacionadas em cada área de competência.

Gerência Executiva – A Gerência Executiva é responsável pela operacionalização das atividades estratégica e tático/operacional, compreendendo o registro, a disciplina e o exercício de fiscalização da Profissão do Economista. Cabe ainda à Gerência, passar informações sobre a situação financeira do órgão, mostrar as perspectivas futuras, mas ficando de total responsabilidade do Gestor maior (Presidente), sobre os rumos do Conselho.



4.2. Informações sobre Dirigentes e Colegiados:

NOME	FUNÇÃO	PERÍODO DO MANDATO
Amós da Silva Santos	Conselheiro Suplente	2016 a 2018
André L. Braga R. dos Santos	Conselheiro Efetivo	2016 a 2018
Antônio Eurípedes de Lima	Conselheiro Efetivo/Presidente	2015 a 2015
Danilo Orsida Pereira de Souza	Conselheiro Suplente	2014 a 2016
Edilson Gonçalves de Aguiais	Conselheiro Efetivo/Vice-presidente	2014 a 2016
Eduardo Rodrigues da Silva	Conselheiro Suplente	2016 a 2018
Eduardo Vito	Conselheira Suplente	2015 a 2017
Geraldo Almeida Silva	Conselheiro Efetivo/Presidente	2015 a 2017
Guilherme Resende Oliveira	Conselheiro Suplente	2015 a 2017
Joaquim da Cunha Bastos Júnior	Conselheiro Efetivo	2014 a 2016
Luciano Ferreira da Silva	Conselheiro Suplente	2016 a 2018
Luiz Batista Alves	Conselheiro Efetivo	2016 a 2018
Marcelo Viana Van Der Broocke	Conselheiro Suplente	2015 a 2017
Marcus Moreschi de Faria	Conselheiro Efetivo	2016 a 2018
Regina das Graças Moreira Borges	Conselheira Suplente	2014 a 2016
Reinaldo Jubé dos Santos	Conselheira Suplente	2015 a 2017

Observação: Tivemos a renúncia de 02 conselheiros suplentes triênio 2014/2016.



4.3. Atuação as Unidade de Auditoria/Controle:

O controle interno do CORECON-GO, é exercido pela Comissão de Tomada de Contas constituída de três membros, escolhidos entre os Conselheiros Efetivos, com mandato de 1 (um) ano, permitida uma reeleição, com competência para exercer a função de controle interno do Regional, além de avaliar os controles orçamentários, financeiros e de gestões internas.

A Comissão de Licitação é constituída de três membros, um membro escolhido entre os Conselheiros Efetivos, que a presidirá, e de dois funcionários permanentes, com mandato de 01(um) ano, para examinar os processos de aquisição de bens e de contratação de serviços, com a Legislação pertinente.

Ocorrem outras auditorias realizadas por instância superior, através do Conselho Federal de Economia. Temos também a Ouvidoria do Corecon-GO, exercido por um economista escolhido e Sessão Plenária, com mandato de 01 ano.

4.4. Atividade de Correição e Apuração de Ilícitos Administrativos:

De acordo com o art. 22, da Resolução 1.851/2011 do COFECON: “As responsabilidades pelos atos de gestão serão apuradas conforme as competências regimentais de cada gestor e as circunstâncias específicas, cabendo aos órgãos administrativos e judiciais competentes, após a apuração administrativa, e ao Tribunal de Contas da União a fixação de responsabilidades individuais e solidárias por irregularidades ou impropriedades, nos termos do artigo 12, I, da Lei nº 8.443/92.”

Mesmo se tratando de Entidade Autarquia Federal, seus colaboradores são regidos pela Consolidação das Leis de Trabalho, não havendo cargos públicos para aplicação das regras da Lei nº 8.112/90, em especial ao sistema de ilícitos administrativos. Para processo Administrativo Disciplinar de servidores, estabelece a formação de Comissão para apuração de atos e fatos, conforme o que determina a Lei 9.784/99, que regula o processo administrativo no âmbito da Administração Pública Federal.



4.5. Política de Remuneração dos Administradores e Membros de Colegiados :

As funções de Conselheiros, Presidente e Vice-Presidente, respectivamente, não tem remuneração, pois são cargos honoríficos.

4.4. Execução das Despesas por Modalidade de Licitação, por Natureza e por Elementos de Despesa

Demonstrado no Anexo V – Modalidade de Licitação



SEÇÃO 5. RELACIONAMENTO COM A SOCIEDADE

O relacionamento com a sociedade é de suma importância para garantir a qualidade do serviço prestado pelo CORECON-GO, sendo necessária para esta avaliação a existência de estruturas que garantam o canal de comunicação com fins de promover reclamações, denúncias e sugestões a fim de garantir a percepção dos serviços prestados à sociedade.

5.1. Canais de acesso ao cidadão:

O cidadão tem acesso a Instituição através do Site, pela Ouvidoria, onde todas as dúvidas, reclamações, denúncias de exercício ilegal da profissão são recebidas e atendidas a tempo hábil. A Unidade também está presente no Facebook, Twitter e por e-mail.

5.2. Mecanismos de transparência das informações relevantes sobre a atuação da unidade:

As informações da unidade estão sendo formatadas no Site da Instituição, atualmente, temos postado o Regimento Interno, as Atas das Sessões Plenárias, os Normativos, como Resolução e Portaria, a Composição do Colegiado e os procedimentos licitatórios.



SEÇÃO 6. DESEMPENHO FINANCEIRO E INFORMAÇÕES CONTÁBEIS

6.1. Desempenho Financeiro no Exercício:

Decorre da fixação do valor das anuidades e os trabalhos concernentes à arrecadação das mesmas, bem como o planejamento dos gastos evidenciado pelo Demonstrativo das Variações Patrimoniais (Anexo X – Demonstrativo das Variações Patrimoniais 2016) e pelo Balanço Financeiro 2016 (Anexo VII – Demonstrativo das Variações Patrimoniais 2016)

6.2. Tratamento contábil da depreciação, da amortização e da exaustão de itens do patrimônio e avaliação e mensuração de ativos e passivos:

Vide Anexo XI – Notas Explicativas às Demonstrações Contábeis em 31/12/2016, item 2.2 subitem d.

6.3. Sistemática de Apuração de Custos no Âmbito da Unidade:

Vide Anexo XI – Notas Explicativas às Demonstrações Contábeis em 31/12/2016, item 2.2, subitem h.

6.4. Demonstrações contábeis exigidas pela Lei 4.320/64 e notas explicativas:

Vide Anexos ao Relatório de Gestão 2016.



SEÇÃO 7. ÁREAS ESPECIAIS DA GESTÃO

7.1. Gestão de pessoas:

7.1.1. Estrutura de Pessoal da unidade :

a) Demonstração da Força de Trabalho

A nossa força de trabalho é composta por quatro funcionários contratados e três assessores, sendo um Jurídico, Contábil e Comunicação, sendo os três assessores contratados na modalidade de Licitação / Carta Convite.

Força de Trabalho – Situação apurada em 31/12/2015.

Tipologias de Cargos	Quantidade	Egressos no Exercício
1. Funcionários Efetivos	04	00
2. Assessores sem vínculo (*)	02	01

b) Qualificação da Força de Trabalho

Quantidade de Funcionários por Faixa Etária - Situação apurada em 31/12/2015.

Tipologias de Cargos	Quantidade de Funcionários por Faixa Etária			
	Até 30 anos	De 31 a 40 anos	De 41 a 50 anos	De 51 a 60 Anos
Funcionários Efetivos	0	01	02	01



Quantidade de Funcionários por Nível de Escolaridade

Situação apurada em 31/12/2016.

Nível Superior – 01 funcionário

Nível Superior incompleto – 01 funcionário

Nível 2º grau completo – 02 funcionários



7.1.2. Demonstrativo das despesas com pessoal

DESPESAS COM PESSOAL	
Vencimentos	Valores R\$
Salários e Gratificações	95.640,53
Férias e 13º Salário	17.305,87
Encargos Sociais (INSS, FGTS e PASEP)	36.569,00
Benefícios Assistenciais e Previdenciários (Serviço de Assist. à Saúde)	12.858,98
Demais Despesas Variáveis	<u>58.389,50</u>
TOTAL	220.763,88
LEGENDA	
<u>Salários e Gratificações</u> Salário / Salário de Cargo em Comissão / Adicional de Insalubridade / Adicional de Periculosidade / Adicional de Tempo de Serviço / Adicional Noturno / Aviso Prévio Cumprido (Trabalhado) / Gratificação de Função (não eventual)	
<u>Férias e 13º Salário</u> 13º Salário / Férias / Adicional de Férias 1/3 (Art. 7º, inciso XVII, da Constituição Federal)	
<u>Indenizações</u> Aviso Prévio Indenizado / Férias Indenizadas / 13º Indenizado / Multa Rescisória / Decisões Judiciais / Indenizações por tempo de serviço como não-optante - Outras Indenizações Trabalhistas	
<u>Benefícios assistenciais e previdenciários</u> Assistência Médica / Auxílio Creche / Alimentação / Outras Assistências	
<u>Encargos Sociais</u> Previdência Social, Fundo de Garantia, PIS.	
<u>Demais despesas variáveis</u> Abono Pecuniário (opcional) / Ajudas de Custo / Horas Extraordinárias / Substituição / Gratificação de Função (eventual) / Outras Vantagens pagas a Pessoal	

a) Processo de Ingresso de Funcionários

Não houve ingresso de novos funcionários.



SEÇÃO 8. CONFORMIDADE DA GESTÃO E DEMANADAS DOS ORGÃOS DE CONTROLE

8.1. Tratamento das Recomendações da Auditoria da CTC/COFECON:

A CTC/2016, que analisou a Prestação de Contas do Exercício de 2016, recomendou o cumprimento dos prazos regimentais no Manual de Procedimentos Contábeis e Financeiros, Seção III artigos 17º, 18º e 19º, estabelecido na Resolução nº 1.841, de 10/12/2010 e alterações.



SEÇÃO 9. ANEXOS

Anexo I – Comparativo da Receita Orçada com Arrecadada 2016

CONSELHO REGIONAL DE ECONOMIA 18ª. REGIAO - GO - CORE 15/03/2017 11:43:13

CNPJ: 02.308.112/0001-30 - Siscontw - v. 2.0.55.00 Período: 01/01/2016 a 31/12/2016

Página : 1

Comparativo da Receita Orçada com Arrecadada - Analítico

Receita	Orçada	Arrec. Per.	Exercício	Diferença
1.00.00 - RECEITAS CORRENTES	995.904,00 -	503.453,25 -	503.453,25 -	492.450,75 -
1.2.00.00 - RECEITA DE CONTRIBUIÇÕES	642.080,00 -	379.246,70 -	379.246,70 -	262.833,30 -
1.2.10.00 - CONTRIBUIÇÕES SOCIAIS	642.080,00 -	379.246,70 -	379.246,70 -	262.833,30 -
1.2.10.09 - Outras Contribuições Sociais	642.080,00 -	379.246,70 -	379.246,70 -	262.833,30 -
1.2.10.09.01 - Anuidades do Exercício	483.800,00 -	279.679,13 -	279.679,13 -	204.120,87 -
1.2.10.09.01.01 - Pessoas Físicas	414.600,00 -	256.638,37 -	256.638,37 -	157.961,63 -
1.2.10.09.01.02 - Pessoas Jurídicas	69.200,00 -	23.040,76 -	23.040,76 -	46.159,24 -
1.2.10.09.02 - Anuidades de Exercícios Anteriores	158.280,00 -	99.567,57 -	99.567,57 -	58.712,43 -
1.2.10.09.02.01 - Pessoas Físicas	138.120,00 -	89.836,93 -	89.836,93 -	48.283,07 -
1.2.10.09.02.02 - Pessoas Jurídicas	20.160,00 -	9.730,64 -	9.730,64 -	10.429,36 -
1.3.00.00 - RECEITA PATRIMONIAL	18.200,00 -	121,43 -	121,43 -	18.078,57 -
1.3.10.00 - RECEITAS IMOBILIÁRIAS	1.680,00 -	0,00 -	0,00 -	1.680,00 -
1.3.10.01 - Aluguéis	1.680,00 -	0,00 -	0,00 -	1.680,00 -
1.3.20.00 - RECEITA DE VALORES MOBILIÁRIOS	16.520,00 -	121,43 -	121,43 -	16.398,57 -
1.3.20.04 - Caderneta de Poupança	16.520,00 -	121,43 -	121,43 -	16.398,57 -
1.3.20.04.01 - Juros	9.088,00 -	100,11 -	100,11 -	8.987,89 -
1.3.20.04.02 - Atualização Monetária	7.432,00 -	21,32 -	21,32 -	7.410,68 -
1.3.20.05 - Títulos de Renda	0,00 -	0,00 -	0,00 -	0,00 -
1.3.20.05.01 - Juros	0,00 -	0,00 -	0,00 -	0,00 -
1.3.90.00 - OUTRAS RECEITAS PATRIMONIAIS	0,00 -	0,00 -	0,00 -	0,00 -
1.6.00.00 - RECEITAS DE SERVIÇOS	24.080,00 -	15.451,08 -	15.451,08 -	8.628,92 -
1.6.10.00 - RENDAS DE SERVIÇOS ADMINISTRATIVOS	24.080,00 -	15.451,08 -	15.451,08 -	8.628,92 -
1.6.10.01 - Rendas de Emolumentos com a Inscrição	5.600,00 -	2.127,98 -	2.127,98 -	3.472,02 -
1.6.10.01.01 - Pessoas Físicas	3.920,00 -	2.127,98 -	2.127,98 -	1.792,02 -
1.6.10.01.02 - Pessoas Jurídicas	1.680,00 -	0,00 -	0,00 -	1.680,00 -
1.6.10.02 - Rendas de Emolum. c/ Expedição de Carteiras	4.480,00 -	4.030,64 -	4.030,64 -	449,36 -
1.6.10.02.01 - Pessoas Físicas	4.480,00 -	4.030,64 -	4.030,64 -	449,36 -
1.6.10.03 - Rendas de Emolum. c/ Expedição de Certidões	7.840,00 -	6.159,78 -	6.159,78 -	1.680,24 -
1.6.10.03.01 - Pessoas Físicas	5.600,00 -	5.690,32 -	5.690,32 -	90,32 -
1.6.10.03.02 - Pessoas Jurídicas	2.240,00 -	469,44 -	469,44 -	1.770,56 -
1.6.10.09 - Rendas de Outros Serviços Prestados	6.160,00 -	3.132,70 -	3.132,70 -	3.027,30 -
1.6.10.09.01 - Rendas com CORECON - Acadêmico	3.360,00 -	216,00 -	216,00 -	3.144,00 -
1.6.10.09.99 - Outras Rendas - Diversas	2.800,00 -	2.916,70 -	2.916,70 -	116,70 -
1.7.00.00 - TRANSFERÊNCIAS CORRENTES	71.864,00 -	3.000,00 -	3.000,00 -	68.864,00 -
1.7.10.00 - TRANSFERÊNCIAS INTRAGOVERNAMENTAIS	47.400,00 -	3.000,00 -	3.000,00 -	44.400,00 -
1.7.10.01 - Contr. p/ Desenvolvimento das Atividades	47.400,00 -	3.000,00 -	3.000,00 -	44.400,00 -
1.7.10.01.02 - Transferências ou Auxílios da União	0,00 -	0,00 -	0,00 -	0,00 -
1.7.10.01.03 - Transferências de Outras Entidades Públicas	47.400,00 -	3.000,00 -	3.000,00 -	44.400,00 -
1.7.20.00 - TRANSFERÊNCIAS INTERGOVERNAMENTAIS	0,00 -	0,00 -	0,00 -	0,00 -
1.7.20.01 - Transferências dos Estados	0,00 -	0,00 -	0,00 -	0,00 -
1.7.20.02 - Transferências dos Municípios	0,00 -	0,00 -	0,00 -	0,00 -
1.7.30.00 - TRANSFERÊNCIAS DE INSTITUIÇÕES PRIVADAS	22.000,00 -	0,00 -	0,00 -	22.000,00 -
1.7.30.01 - Transferências de Entidades Sindicais	0,00 -	0,00 -	0,00 -	0,00 -
1.7.30.02 - Transferências de Outras Entidades Privadas	22.000,00 -	0,00 -	0,00 -	22.000,00 -
1.7.50.00 - TRANSFERÊNCIAS DE PESSOAS	2.464,00 -	0,00 -	0,00 -	2.464,00 -
1.7.50.01 - Transferências de Pessoas Físicas	2.464,00 -	0,00 -	0,00 -	2.464,00 -
1.9.00.00 - OUTRAS RECEITAS CORRENTES	239.680,00 -	105.634,04 -	105.634,04 -	134.045,96 -
1.9.10.00 - MULTAS E JUROS DE MORA	5.600,00 -	0,00 -	0,00 -	5.600,00 -
1.9.10.01 - Multas sobre Exercício Ilegal da Profissão	5.600,00 -	0,00 -	0,00 -	5.600,00 -
1.9.10.01.01 - Pessoas Físicas	3.920,00 -	0,00 -	0,00 -	3.920,00 -
1.9.10.01.02 - Pessoas Jurídicas	1.680,00 -	0,00 -	0,00 -	1.680,00 -
1.9.10.02 - Juros de Mora	0,00 -	0,00 -	0,00 -	0,00 -
1.9.10.02.01 - Pessoas Físicas	0,00 -	0,00 -	0,00 -	0,00 -
1.9.10.02.02 - Pessoas Jurídicas	0,00 -	0,00 -	0,00 -	0,00 -
1.9.20.00 - INDENIZAÇÕES E RESTITUIÇÕES	0,00 -	0,00 -	0,00 -	0,00 -
1.9.20.01 - Indenizações	0,00 -	0,00 -	0,00 -	0,00 -
1.9.20.02 - Restituições	0,00 -	0,00 -	0,00 -	0,00 -
1.9.30.00 - Receita da Dívida Ativa	1.120,00 -	0,00 -	0,00 -	1.120,00 -
1.9.30.01 - Receita da Dívida Ativa	1.120,00 -	0,00 -	0,00 -	1.120,00 -
1.9.31.00 - Dívida Ativa em Fase Administrativa	96.680,00 -	65.024,02 -	65.024,02 -	31.655,98 -
1.9.31.01 - Anuidades	56.440,00 -	18.148,64 -	18.148,64 -	38.291,36 -
1.9.31.02 - Multas	7.860,00 -	1.555,77 -	1.555,77 -	6.304,23 -



Comparativo da Receita Orçada com Arrecadada - Analítico

Receita	Orçada	Arrec. Per.	Exercício	Diferença
1.9.31.03 - Juros de Mora	18.940,00 -	31.943,24 -	31.943,24 -	13.003,24 -
1.9.31.04 - CM s/a Dívida Ativa	13.440,00 -	13.376,37 -	13.376,37 -	63,63 -
1.9.90.00 - RECEITAS DIVERSAS	136.280,00 -	40.610,02 -	40.610,02 -	95.669,98 -
1.9.90.01 - Multas s/ Arrendados	14.800,00 -	3.493,39 -	3.493,39 -	11.306,61 -
1.9.90.02 - Juros de Mora s/Anuidade	51.000,00 -	24.062,37 -	24.062,37 -	26.937,63 -
1.9.90.03 - Atualização Monetária s/Anuidades	26.120,00 -	11.649,25 -	11.649,25 -	14.470,75 -
1.9.90.04 - Saldo de Exercício Anterior	0,00 -	0,00 -	0,00 -	0,00 -
1.9.90.99 - Outras Receitas Diversas	44.360,00 -	1.405,01 -	1.405,01 -	42.954,99 -
1.9.90.99.01 - Receita com Cursos e Treinamentos	9.200,00 -	0,00 -	0,00 -	9.200,00 -
1.9.90.99.02 - Receita com Publicidade	2.360,00 -	0,00 -	0,00 -	2.360,00 -
1.9.90.99.03 - Receita com Etiqueta	2.360,00 -	0,00 -	0,00 -	2.360,00 -
1.9.90.99.04 - Receita com Inscrição	8.720,00 -	390,00 -	390,00 -	8.330,00 -
1.9.90.99.05 - Receita com CORECON-Acadêmico	6.720,00 -	0,00 -	0,00 -	6.720,00 -
1.9.90.99.06 - Receita o/Baixa Dívida Ativa	0,00 -	0,00 -	0,00 -	0,00 -
1.9.90.99.99 - Outras	15.000,00 -	1.015,01 -	1.015,01 -	13.984,99 -
2.0.00.00 - RECEITAS DE CAPITAL	1.400,00 -	0,00 -	0,00 -	1.400,00 -
2.1.00.00 - OPERAÇÕES DE CRÉDITO	0,00 -	0,00 -	0,00 -	0,00 -
2.1.10.00 - OPERAÇÕES DE CRÉDITO INTERNAS	0,00 -	0,00 -	0,00 -	0,00 -
2.1.10.01 - Operações de Crédito Internas	0,00 -	0,00 -	0,00 -	0,00 -
2.2.00.00 - ALIENAÇÃO DE BENS	784,00 -	0,00 -	0,00 -	784,00 -
2.2.10.00 - ALIENAÇÃO DE BENS MÓVEIS	784,00 -	0,00 -	0,00 -	784,00 -
2.2.10.01 - Alienação de Títulos de Renda	0,00 -	0,00 -	0,00 -	0,00 -
2.2.10.99 - Alienação de Outros Bens Móveis	784,00 -	0,00 -	0,00 -	784,00 -
2.2.20.00 - ALIENAÇÃO DE BENS IMÓVEIS	0,00 -	0,00 -	0,00 -	0,00 -
2.2.20.01 - Alienação de Prédios	0,00 -	0,00 -	0,00 -	0,00 -
2.2.20.02 - Alienação de Terrenos	0,00 -	0,00 -	0,00 -	0,00 -
2.2.20.99 - Alienação de Outros Bens Imóveis	0,00 -	0,00 -	0,00 -	0,00 -
2.3.00.00 - AMORTIZAÇÕES DE EMPRÉSTIMOS	0,00 -	0,00 -	0,00 -	0,00 -
2.3.10.00 - AMORT. DE EMPRÉSTIMOS ENT. FISC. PROF.	0,00 -	0,00 -	0,00 -	0,00 -
2.3.10.01 - Amort. de Empréstimos Ent. Fisc. Prof. Liberais	0,00 -	0,00 -	0,00 -	0,00 -
2.3.90.00 - OUTRAS AMORT. DE EMPRÉSTIMOS ENT. PÚBLICAS	0,00 -	0,00 -	0,00 -	0,00 -
2.3.90.01 - Outras Amort. de Empréstimos Ent. Públicas	0,00 -	0,00 -	0,00 -	0,00 -
2.4.00.00 - TRANSFERÊNCIAS DE CAPITAL	616,00 -	0,00 -	0,00 -	616,00 -
2.4.10.00 - TRANSFERÊNCIAS INTRAGOVERNAMENTAIS	616,00 -	0,00 -	0,00 -	616,00 -
2.4.10.02 - Transf. ou Aux. da União	0,00 -	0,00 -	0,00 -	0,00 -
2.4.10.03 - Transf. de Outras Entidades Públicas	616,00 -	0,00 -	0,00 -	616,00 -
2.4.20.00 - OUTRAS TRANSF. INTERGOVERNAMENTAIS	0,00 -	0,00 -	0,00 -	0,00 -
2.4.20.01 - Transferências dos Estados	0,00 -	0,00 -	0,00 -	0,00 -
2.4.20.02 - Transferência dos Municípios	0,00 -	0,00 -	0,00 -	0,00 -
2.4.30.00 - TRANSFERÊNCIAS DE INST. PRIVADAS	0,00 -	0,00 -	0,00 -	0,00 -
2.4.30.01 - Transf. ou Aux. das Ent. Sindicais	0,00 -	0,00 -	0,00 -	0,00 -
2.4.30.02 - Transf. ou Aux. Outras Ent. Privadas	0,00 -	0,00 -	0,00 -	0,00 -
2.4.50.00 - TRANSFERÊNCIAS DE PESSOAS	0,00 -	0,00 -	0,00 -	0,00 -
2.4.50.01 - Transf. ou Aux. de Pessoas Físicas	0,00 -	0,00 -	0,00 -	0,00 -
2.5.00.00 - OUTRAS RECEITAS DE CAPITAL	0,00 -	0,00 -	0,00 -	0,00 -
2.5.80.00 - SALDOS DE EXERCÍCIOS ANTERIORES	0,00 -	0,00 -	0,00 -	0,00 -
2.5.90.00 - OUTRAS RECEITAS	0,00 -	0,00 -	0,00 -	0,00 -
2.5.90.99 - Receitas de Capital não Classificadas	0,00 -	0,00 -	0,00 -	0,00 -
Total Executado a Maior				13.210,26



CONSELHO REGIONAL DE ECONOMIA 18ª. REGIAO - GO - CORE 15/03/2017 11:43:14

Página : 3

CNPJ: 02.308.112/0001-30 - Siscontw - v. 2.0.55.00 Período: 01/01/2016 a 31/12/2016

Comparativo da Receita Orçada com Arrecadada - Analítico

Receita	Orçada	Arrec. Per.	Exercício	Diferença
Total Executado a Menor				507.061,01
Total:	997.304,00 •	503.453,25 •	503.453,25 •	493.850,75 •

Goiânia - GO, 31 de dezembro de 2016.

GERALDO ALMEIDA SILVA
Presidente
Reg. CORECON/GO 1.236/D
CPF: 196.795.561-15

NILSON ANTÔNIO DE OLIVEIRA
Contador
CRC/DF 894-O-0 T/GO
CPF: 010.263.481-53



Anexo II – Comparativo da Receita Orçada com Arrecadada 2015/2016

CONSELHO REGIONAL DE ECONOMIA 18ª REGIÃO - GO
COMPARATIVO DA RECEITA ORÇADA COM A ARRECADADA
EM 31 DE DEZEMBRO DE 2015/2016

CÓDIGO	TÍTULO	RECEITA			
		2015		2016	
		ORÇADA	ARRECADADA	ORÇADA	ARRECADADA
1.000.00.4	RECEITAS CORRENTES	R\$ 995.904,00	R\$ 510.026,04	R\$ 995.904,00	R\$ 503.453,25
1.200.00.3	RECEITAS DE CONTRIBUIÇÕES	R\$ 642.080,00	R\$ 381.495,30	R\$ 642.080,00	R\$ 379.246,70
1.210.00	CONTRIBUIÇÕES SOCIAIS	R\$ 642.080,00	R\$ 381.495,30	R\$ 642.080,00	R\$ 379.246,70
1.210.09.0	OUTRAS CONTRIBUIÇÕES SOCIAIS	R\$ 642.080,00	R\$ 381.495,30	R\$ 642.080,00	R\$ 379.246,70
1.300.00.8	RECEITA PATRIMONIAL	R\$ 18.200,00	R\$ 18,08	R\$ 18.200,00	R\$ 121,43
1.310.00.0	RECEITAS IMOBILIÁRIAS	R\$ 1.680,00	R\$ -	R\$ 1.680,00	R\$ -
1.320.00.9	RECEITA DE VALORES MOBILIÁRIOS	R\$ 16.520,00	R\$ 18,08	R\$ 16.520,00	R\$ 121,43
1.600.00.1	RECEITAS DE SERVIÇOS	R\$ 24.080,00	R\$ 13.698,13	R\$ 24.080,00	R\$ 15.451,08
1.610.00.7	RENDAS DE SERVIÇOS ADMINISTRATIVOS	R\$ 24.080,00	R\$ 13.698,13	R\$ 24.080,00	R\$ 15.451,08
1.610.01.0	RENDAS DE EMOLUMENTOS C/INSCRIÇÃO	R\$ 5.600,00	R\$ 2.351,67	R\$ 5.600,00	R\$ 2.127,98
1.610.02.0	RENDAS EMOLUMENTOS C/EXP.CARTEIRAS	R\$ 4.480,00	R\$ 3.843,12	R\$ 4.480,00	R\$ 4.030,64
1.610.03.0	RENDAS EMOLUMENTOS C/EXP.CERTIDÕES	R\$ 7.840,00	R\$ 5.014,62	R\$ 7.840,00	R\$ 6.159,76
1.610.09.0	RENDAS DE OUTROS SERV. PRESTADOS	R\$ 6.160,00	R\$ 2.488,72	R\$ 6.160,00	R\$ 3.132,70
1.700.00.6	TRANSFERÊNCIAS CORRENTES	R\$ 71.864,00	R\$ 3.000,05	R\$ 71.864,00	R\$ 3.000,00
1.710.00.1	TRANSFERÊNCIAS INTRAGOVERNAMENTAIS	R\$ 47.400,00	R\$ 3.000,00	R\$ 47.400,00	R\$ 3.000,00
1.720.00.0	TRANSFERÊNCIAS INTERGOVERNAMENTAIS	R\$ -	R\$ -	R\$ -	R\$ -
1.730.00	TRANSFERÊNCIAS DE INSTITUIÇÕES PRIVADAS	R\$ 22.000,00	R\$ 0,05	R\$ 22.000,00	R\$ -
1.750.00	TRANSFERÊNCIAS DE PESSOAS	R\$ 2.464,00	R\$ -	R\$ 2.464,00	R\$ -
1.900.00.5	OUTRAS RECEITAS CORRENTES	R\$ 239.680,00	R\$ 111.814,48	R\$ 239.680,00	R\$ 105.634,04
1.910.00.0	MULTAS E JUROS DE MORA	R\$ 5.600,00	R\$ -	R\$ 5.600,00	R\$ -
1.930.00.0	RECEITA COM DÍVIDA ATIVA	R\$ 1.120,00	R\$ -	R\$ 1.120,00	R\$ -
1.931.00.0	RECEITA COM DÍVIDA ATIVA EM FASE ADMINISTRATIVA	R\$ 96.680,00	R\$ 43.091,61	R\$ 96.680,00	R\$ 65.024,02
1.990.00.4	RECEITAS DIVERSAS	R\$ 136.280,00	R\$ 68.722,87	R\$ 136.280,00	R\$ 40.610,02
2.000.00.8	RECEITAS DE CAPITAL	R\$ 1.400,00	R\$ 1.499,00	R\$ 1.400,00	R\$ -
2.200.00.7	ALIENAÇÃO DE BENS	R\$ 784,00	R\$ 1.499,00	R\$ 784,00	R\$ -
2.400.00.6	TRANSFERÊNCIAS DE CAPITAL	R\$ 616,00	R\$ -	R\$ 616,00	R\$ -
	TOTAL GERAL	R\$ 997.304,00	R\$ 511.525,04	R\$ 997.304,00	R\$ 503.453,25

Goiânia, 31 de Dezembro de 2.016

Econ. GERALDO ALMEIDA SILVA
Presidente - Reg. CORECON/GO 1.236/D
CPF: 196.795.561-15

NILSON ANTÔNIO DE OLIVEIRA
Contador CRC/DF 894-O-0 T/GO
CPF: 010.263.481-53

Anexo III – Comparativo da Despesa Autorizada com Realizada 2014/2015

CONSELHO REGIONAL DE ECONOMIA 18ª REGIÃO - GO
COMPARATIVO DA DESPESA AUTORIZADA COM A REALIZADA
EM DEZEMBRO DE 2015/2016

CÓDIGO	TÍTULO	DESPESAS			
		2015		2016	
		ORÇADA	REALIZADA	ORÇADA	REALIZADA
3.000.00	DESPESAS CORRENTES	R\$ 963.454,40	R\$ 521.166,01	R\$ 963.454,40	R\$ 511.895,12
3.100.00	DESPESAS DE CUSTEIO	R\$ 824.854,40	R\$ 416.136,43	R\$ 824.854,40	R\$ 408.943,01
3.110.00	PESSOAL CIVIL	R\$ 304.080,00	R\$ 186.615,12	R\$ 304.080,00	R\$ 206.694,95
3.120.00	MATERIAL DE CONSUMO	R\$ 77.560,00	R\$ 6.412,63	R\$ 77.560,00	R\$ 5.834,69
3.130.00	SERVIÇOS DE TERCEIROS E ENCARGOS	R\$ 440.840,00	R\$ 223.108,68	R\$ 440.840,00	R\$ 196.413,37
3.190.00	DIVERSAS DESPESAS DE CUSTEIO	R\$ 2.374,40	R\$ -	R\$ 2.374,40	R\$ -
3.200.00	TRANSFERÊNCIAS CORRENTES	R\$ 138.600,00	R\$ 105.029,58	R\$ 138.600,00	R\$ 102.952,11
3.210.00	TRANSFERÊNCIAS INTRAGOVERNAMENTAIS	R\$ 132.860,00	R\$ 100.386,16	R\$ 132.860,00	R\$ 99.742,16
3.210.03	CONTRIBUIÇÕES CORRENTES	R\$ 132.860,00	R\$ 100.386,16	R\$ 132.860,00	R\$ 99.742,16
3.280.00	CONTRIBUIÇÃO PASEP	R\$ 3.780,00	R\$ 1.139,42	R\$ 3.780,00	R\$ 1.209,95
3.290.00	DIVERSAS TRANSFERÊNCIAS CORRENTES	R\$ 1.960,00	R\$ 3.504,00	R\$ 1.960,00	R\$ 2.000,00
4.000.00	DESPESAS DE CAPITAL	R\$ 33.849,60	R\$ 2.033,00	R\$ 33.849,60	R\$ 1.508,99
4.100.00	INVESTIMENTOS	R\$ 33.648,00	R\$ 2.033,00	R\$ 33.648,00	R\$ 1.508,99
4.120.00	EQUIPAMENTOS E MATERIAL PERMANENTE	R\$ 33.648,00	R\$ 2.033,00	R\$ 33.648,00	R\$ 1.508,99
4.200.00	INVERSÕES FINANCEIRAS	R\$ 201,60	R\$ -	R\$ 201,60	R\$ -
4.250.00	AQUISIÇÃO DE TÍTULOS	R\$ 201,60	R\$ -	R\$ 201,60	R\$ -
	TOTAL GERAL	R\$ 997.304,00	R\$ 523.199,01	R\$ 997.304,00	R\$ 513.404,11

Goiânia, 31 de Dezembro de 2016

Econ. GERALDO ALMEIDA SILVA
Presidente - Reg. CORECON/GO 1.236/D
CPF: 196.795.561-15

NILSON ANTÔNIO DE OLIVEIRA
Contador CRC/DF 894-O-0 T/GO
CPF: 010.263.481-53

Anexo IV – Comparativo da Despesa Autorizada com Realizada 2016

CONSELHO REGIONAL DE ECONOMIA 18ª. REGIAO - GO - CORE 15/03/2017 10:10:33
 CNPJ: 02.308.112/0001-30 - Siscontw - v. 2.0.55.00 Período: 01/01/2016 a 31/12/2016
 Página : 1
 Comparativo da Despesa Autorizada com Realizada - Analítico

Despesa	Orçada	Exec. Per.	Exercicio	Diferença
3.0.00.00 - DESPESAS CORRENTES	963.454,40+	511.895,12+	511.895,12+	451.559,28+
3.1.00.00 - DESPESAS DE CUSTEIO	824.854,40+	408.943,01+	408.943,01+	415.911,39+
3.1.10.00 - DESPESAS DE PESSOAL	304.680,00+	206.694,95+	206.694,95+	97.985,05+
3.1.10.10 - VENCIMENTOS E VANTAGENS	164.860,00+	120.357,21+	120.357,21+	44.502,79+
3.1.10.10.01 - Salários	115.660,00+	87.893,33+	87.893,33+	27.766,67+
3.1.10.10.01.01 - Salários - CORECON - GOIÂNIA	115.660,00+	87.893,33+	87.893,33+	27.766,67+
3.1.10.10.01.02 - Salários - Delegacia - ANÁPOLIS	0,00+	0,00	0,00	0,00
3.1.10.10.01.03 - Salários - Delegacia - PALMAS	0,00+	0,00	0,00	0,00
3.1.10.10.02 - 13º Salário	14.200,00+	8.672,58+	8.672,58+	5.527,42+
3.1.10.10.02.01 - 13º Salário - CORECON - GOIÂNIA	14.200,00+	8.672,58+	8.672,58+	5.527,42+
3.1.10.10.02.02 - 13º Salário - Delegacia - ANÁPOLIS	0,00+	0,00	0,00	0,00
3.1.10.10.02.03 - 13º Salário - Delegacia - PALMAS	0,00+	0,00	0,00	0,00
3.1.10.10.03 - Indenizações Trabalhistas	1.120,00+	0,00+	0,00+	1.120,00+
3.1.10.10.04 - Gratificações	10.960,00+	7.747,20+	7.747,20+	3.212,80+
3.1.10.10.05 - Anuênio	0,00+	0,00+	0,00+	0,00+
3.1.10.10.06 - Abono Constitucional de Férias	16.960,00+	8.193,21+	8.193,21+	8.766,79+
3.1.10.10.06.01 - Abono Constitucional de Férias - CORECON -	16.960,00+	8.193,21+	8.193,21+	8.766,79+
3.1.10.10.06.02 - Abono Constitucional de Férias - Delegacia	0,00+	0,00	0,00	0,00
3.1.10.10.06.03 - Abono Constitucional de Férias - Delegacia	0,00+	0,00	0,00	0,00
3.1.10.10.99 - Outras Vantagens	5.960,00+	7.850,89+	7.850,89+	1.890,89 -
3.1.10.20 - DESPESAS VARIÁVEIS	79.940,00+	50.978,69+	50.978,69+	28.961,31+
3.1.10.20.01 - Abono Pecuniário de Férias	6.600,00+	440,08+	440,08+	6.159,92+
3.1.10.20.01.01 - Abono Pecuniário de Férias - CORECON	6.600,00+	440,08+	440,08+	6.159,92+
3.1.10.20.01.02 - Abono Pecuniário de Férias - Delegacia	0,00+	0,00	0,00	0,00
3.1.10.20.01.03 - Abono Pecuniário de Férias - Delegacia	0,00+	0,00	0,00	0,00
3.1.10.20.02 - Diárias de Funcionários	4.480,00+	408,00+	408,00+	4.072,00+
3.1.10.20.03 - Diárias de Conselheiros	3.360,00+	1.224,00+	1.224,00+	2.136,00+
3.1.10.20.04 - Diárias de Convidados e Palestrantes	2.240,00+	0,00+	0,00+	2.240,00+
3.1.10.20.05 - Gratificação p/ Serviços Extraordinários	0,00+	0,00+	0,00+	0,00+
3.1.10.20.06 - Vale Transporte	16.940,00+	11.102,81+	11.102,81+	5.837,19+
3.1.10.20.06.01 - Vale Transporte - CORECON - GOIÂNIA	16.940,00+	11.102,81+	11.102,81+	5.837,19+
3.1.10.20.06.02 - Vale Transporte - Delegacia ANÁPOLIS	0,00+	0,00	0,00	0,00
3.1.10.20.06.03 - Vale Transporte - Delegacia PALMAS	0,00+	0,00	0,00	0,00
3.1.10.20.07 - Vale Refeição	34.400,00+	36.307,80+	36.307,80+	1.907,80 -
3.1.10.20.08 - Vale Alimentação	0,00+	0,00+	0,00+	0,00+
3.1.10.20.09 - Diárias - Presidência	6.720,00+	1.496,00+	1.496,00+	5.224,00+
3.1.10.20.99 - Outras Despesas Variáveis	5.200,00+	0,00+	0,00+	5.200,00+
3.1.10.20.99.01 - Outras Despesas Variáveis - CORECON -	5.200,00+	0,00+	0,00+	5.200,00+
3.1.10.20.99.02 - Outras Despesas Variáveis - Delegacia	0,00+	0,00	0,00	0,00
3.1.10.20.99.03 - Outras Despesas Variáveis - Delegacia	0,00+	0,00	0,00	0,00
3.1.10.30 - OBRIGACOES PATRONAIS	59.280,00+	35.359,05+	35.359,05+	23.920,95+
3.1.10.30.01 - IN.S.S.	39.808,00+	25.722,68+	25.722,68+	14.085,32+
3.1.10.30.01.01 - IN.S.S. - CORECON GOIÂNIA - Empresa -	39.808,00+	24.600,56+	24.600,56+	15.207,44+
3.1.10.30.01.02 - IN.S.S. - CORECON GOIÂNIA - RAT - 1%	0,00+	414,51+	414,51+	414,51 -
3.1.10.30.01.03 - IN.S.S. - CORECON GOIÂNIA - Coop	0,00+	707,61+	707,61+	707,61 -
3.1.10.30.02 - F G T S	18.352,00+	9.636,37+	9.636,37+	8.715,63+
3.1.10.30.02.01 - F G T S - CORECON GOIÂNIA	18.352,00+	9.636,37+	9.636,37+	8.715,63+
3.1.10.30.02.02 - F G T S -	0,00+	0,00	0,00	0,00
3.1.10.30.02.03 - F G T S -	0,00+	0,00	0,00	0,00
3.1.10.30.99 - Outros Encargos Sociais	1.120,00+	0,00+	0,00+	1.120,00+
3.1.20.00 - MATERIAL DE CONSUMO	77.560,00+	5.834,69+	5.834,69+	71.725,31+
3.1.20.01 - Artigos de Expediente	10.200,00+	819,08+	819,08+	9.380,92+
3.1.20.02 - Artigos de Higiene e Conservação e Limpeza	4.600,00+	729,85+	729,85+	3.870,15+
3.1.20.03 - Material Acessório p/ Mq., Apar. e Móveis	1.120,00+	0,00+	0,00+	1.120,00+
3.1.20.04 - Gêneros de Alimentação	3.360,00+	604,85+	604,85+	2.755,15+
3.1.20.05 - Material p/ Fotografia, Gravação e Telecom.	1.120,00+	0,00+	0,00+	1.120,00+
3.1.20.06 - Material Destinado a Conserv. de Imóveis	42.600,00+	0,00+	0,00+	42.600,00+
3.1.20.07 - Combustíveis e Lubrificantes	4.480,00+	0,00+	0,00+	4.480,00+
3.1.20.08 - Vestuário e Uniformes	2.240,00+	0,00+	0,00+	2.240,00+
3.1.20.09 - Material de Informática	5.600,00+	3.680,91+	3.680,91+	1.919,09+
3.1.20.99 - Outros Materiais de Consumo	2.240,00+	0,00+	0,00+	2.240,00+
3.1.20.99.01 - Outros Materiais de Consumo - CORECON	2.240,00+	0,00+	0,00+	2.240,00+



Comparativo da Despesa Autorizada com Realizada - Analítico

Despesa	Orçada	Exec. Per.	Exercício	Diferença
3.1.20.99.02 - Outros Materiais de Consumo - Delegacia	0,00+	0,00	0,00	0,00
3.1.20.99.03 - Outros Materiais de Consumo - Delegacia PALMAS	0,00+	0,00	0,00	0,00
3.1.30.00 - SERVIÇOS DE TERCEIROS E ENCARGOS	440.840,00+	196.413,37+	196.413,37+	244.426,63+
3.1.30.01 - REMUNERAÇÃO DE SERVIÇOS PESSOAIS	121.960,00+	84.277,89+	84.277,89+	37.682,11+
3.1.30.01.01 - Remuneração (Salário)	100.800,00+	71.712,18+	71.712,18+	29.087,82+
3.1.30.01.01.01 - Remuneração (Salário) - ADVOGADO -	32.400,00+	24.736,00+	24.736,00+	7.664,00+
3.1.30.01.01.02 - Remuneração (Salário) - CONTADOR -	32.400,00+	23.400,00+	23.400,00+	9.000,00+
3.1.30.01.01.03 - Remuneração (Salário) - DIVERSOS -	36.000,00+	23.576,18+	23.576,18+	12.423,82+
3.1.30.01.01.04 - Remuneração (Salário) - DIVERSOS -	0,00+	0,00	0,00	0,00
3.1.30.01.01.05 - Remuneração (Salário) - DIVERSOS -	0,00+	0,00	0,00	0,00
3.1.30.01.02 - Encargos Sociais de Serv. Pessoais	21.160,00+	12.565,71+	12.565,71+	8.594,29+
3.1.30.01.02.01 - Enc. Sociais de Serv. Pessoais - CORECON	21.160,00+	12.565,71+	12.565,71+	8.594,29+
3.1.30.01.02.02 - Enc. Sociais de Serv. Pessoais - Del.	0,00+	0,00	0,00	0,00
3.1.30.01.02.03 - Enc. Sociais de Serv. Pessoais - Del.	0,00+	0,00	0,00	0,00
3.1.30.02 - OUTROS SERVIÇOS E ENCARGOS	318.880,00+	112.135,48+	112.135,48+	206.744,52+
3.1.30.02.01 - Transporte de Encomendas e Cargas	6.160,00+	1.004,00+	1.004,00+	5.156,00+
3.1.30.02.02 - Transporte de Pessoal e Suas Bagagens	3.920,00+	4.349,37+	4.349,37+	429,37 -
3.1.30.02.03 - Assinaturas de Periódicos	2.240,00+	582,00+	582,00+	1.658,00+
3.1.30.02.04 - Fornecimento de Energia Elétrica e Gás	5.600,00+	4.422,22+	4.422,22+	1.177,78+
3.1.30.02.05 - Conservação de Bens Móveis e Imóveis	30.200,00+	7.044,24+	7.044,24+	32.155,76+
3.1.30.02.06 - Serviços de Divulg., Impressão e Encader.	27.520,00+	6.258,35+	6.258,35+	21.261,65+
3.1.30.02.06.01 - Assessoria de Imprensa	13.200,00+	4.733,35+	4.733,35+	8.466,65+
3.1.30.02.06.02 - Impressão de Informativo	9.960,00+	1.325,00+	1.325,00+	8.635,00+
3.1.30.02.06.99 - Outros	4.360,00+	200,00+	200,00+	4.160,00+
3.1.30.02.07 - Serviço de Assistência e Saúde	20.720,00+	12.858,98+	12.858,98+	7.861,02+
3.1.30.02.08 - Serviço de Comunicação em Geral	30.600,00+	14.244,54+	14.244,54+	16.355,46+
3.1.30.02.08.01 - Despesas com Ligações Telefônicas	14.800,00+	5.978,57+	5.978,57+	8.821,43+
3.1.30.02.08.02 - Despesas com Correio	12.560,00+	8.265,97+	8.265,97+	4.294,03+
3.1.30.02.08.99 - Outros	3.240,00+	0,00	0,00	3.240,00+
3.1.30.02.09 - Locação de Bens Móveis e Imóveis e Cond.	8.600,00+	2.296,00+	2.296,00+	6.304,00+
3.1.30.02.10 - Seguros em Geral	4.480,00+	928,28+	928,28+	3.551,72+
3.1.30.02.11 - Despesas com Alimentação	5.600,00+	1.278,65+	1.278,65+	4.321,35+
3.1.30.02.12 - Impostos, Taxas, Multas e Pedágios	25.600,00+	1.739,60+	1.739,60+	23.860,40+
3.1.30.02.13 - Despesas Mudas de Pronto Pagamento	3.480,00+	80,25+	80,25+	3.399,75+
3.1.30.02.14 - Festividades e Similares	30.360,00+	20.069,31+	20.069,31+	10.290,69+
3.1.30.02.15 - Congressos e Similares	33.360,00+	3.268,00+	3.268,00+	30.092,00+
3.1.30.02.16 - Serviços de Seleção, Orient. Prof. Cursos	10.720,00+	0,00	0,00	10.720,00+
3.1.30.02.17 - Indenizações, Restituições e Reembolsos	2.240,00+	49,82+	49,82+	2.190,18+
3.1.30.02.18 - Despesas com Delegacias	0,00+	0,00	0,00	0,00
3.1.30.02.18.01 - Delegacia de ANÁPOLIS	0,00+	0,00	0,00	0,00
3.1.30.02.18.02 - Delegacia de Palmas	0,00+	0,00	0,00	0,00
3.1.30.02.19 - Despesas Bancárias	7.720,00+	9.671,03+	9.671,03+	1.951,03 -
3.1.30.02.20 - Serviços de Informática	12.200,00+	7.160,00+	7.160,00+	5.040,00+
3.1.30.02.21 - Despesas com Eleições	2.240,00+	3.195,23+	3.195,23+	955,23 -
3.1.30.02.22 - Honorários Advocatórios (Exec. Fiscais)	1.120,00+	0,00	0,00	1.120,00+
3.1.30.02.23 - Serviços de Auditoria	0,00+	0,00	0,00	0,00
3.1.30.02.24 - Água e Esgoto - CORECON - Goiânia	3.360,00+	1.925,06+	1.925,06+	1.434,94+
3.1.30.02.25 - Despesas c/ Viagens de Representação	2.620,00+	79,80+	79,80+	2.540,20+
3.1.30.02.26 - Serviços de Internet	3.500,00+	2.075,45+	2.075,45+	1.424,55+
3.1.30.02.27 - OS-	0,00+	0,00	0,00	0,00
3.1.30.02.28 - OS-	0,00+	0,00	0,00	0,00
3.1.30.02.98 - Despesas com CORECON Acadêmico	5.360,00+	0,00	0,00	5.360,00+
3.1.30.02.99 - Outros Encargos	20.360,00+	7.555,30+	7.555,30+	12.804,70+
3.1.90.00 - DIVERSAS DESPESAS DE CUSTEIO	2.374,40+	0,00	0,00	2.374,40+
3.1.90.01 - Sentenças Judiciais	0,00+	0,00	0,00	0,00
3.1.90.02 - Desp. Exercícios Anteriores	2.374,40+	0,00	0,00	2.374,40+
3.1.90.02.01 - Pessoal	0,00+	0,00	0,00	0,00
3.1.90.02.02 - Material de Consumo	0,00+	0,00	0,00	0,00
3.1.90.02.03 - Serviços de Terceiros e Encargos	2.374,40+	0,00	0,00	2.374,40+
3.2.00.00 - TRANSFERÊNCIAS CORRENTES	138.600,00+	102.952,11+	102.952,11+	35.647,89+
3.2.10.00 - TRANSFERÊNCIAS INTRAGOVERNAMENTAIS	132.860,00+	99.742,16+	99.742,16+	33.117,84+
3.2.10.01 - Transferências Operacionais	0,00+	0,00	0,00	0,00



CONSELHO REGIONAL DE ECONOMIA 18ª. REGIAO - GO - CORE 15/03/2017 10:10:33

CNPJ: 02.308.112/0001-30 - Siscontw - v. 2.0.55.00 Período: 01/01/2016 a 31/12/2016

Página : 3

Comparativo da Despesa Autorizada com Realizada - Analítico

Despesa	Orçada	Exec. Per.	Exercício	Diferença
3.2.10.01.01 - Transferências p/Corecon,s	0,00+	0,00	0,00	0,00
3.2.10.03 - Contribuições Correntes	132.860,00+	99.742,16+	99.742,16+	33.117,84+
3.2.10.03.01 - Cota-Parte do COFECON	132.860,00+	99.742,16+	99.742,16+	33.117,84+
3.2.80.00 - CONTRIBUIÇÃO PASEP	3.780,00+	1.209,95+	1.209,95+	2.570,05+
3.2.80.01 - PASEP	3.780,00+	1.209,95+	1.209,95+	2.570,05+
3.2.90.00 - DIVERSAS TRANSFERÊNCIAS CORRENTES	1.960,00+	2.000,00+	2.000,00+	40,00 -
3.2.90.01 - Transferências Diversas/Doações	1.960,00+	2.000,00+	2.000,00+	40,00 -
3.2.90.02 - Despesas de Exercícios Anteriores	0,00+	0,00	0,00	0,00
3.2.90.03 - Transferências Diversas	0,00+	0,00	0,00	0,00
4.0.00.00 - DESPESAS DE CAPITAL	33.648,60+	1.508,99+	1.508,99+	32.139,61+
4.1.00.00 - INVESTIMENTOS	33.648,60+	1.508,99+	1.508,99+	32.139,61+
4.1.10.00 - OBRAS E INSTALAÇÕES	0,00+	0,00	0,00	0,00
4.1.20.00 - EQUIPAMENTOS E MATERIAL PERMANENTE	33.648,60+	1.508,99+	1.508,99+	32.139,61+
4.1.20.01 - Mobiliário e Utensílios de Escritórios	12.080,00+	1.508,99+	1.508,99+	10.571,01+
4.1.20.02 - Máquinas, Motores e Aparelhos	8.728,00+	0,00	0,00	8.728,00+
4.1.20.03 - Equipamentos de Informática	10.720,00+	0,00	0,00	10.720,00+
4.1.20.04 - Veículos	0,00+	0,00	0,00	0,00
4.1.20.05 - Biblioteca e Videoteca	0,00+	0,00	0,00	0,00
4.1.20.06 - Equipamentos Diversos	0,00+	0,00	0,00	0,00
4.1.20.99 - Outros Equipamentos e Material Permanente	2.120,00+	0,00	0,00	2.120,00+
4.2.00.00 - INVERSÕES FINANCEIRAS	201,60+	0,00	0,00	201,60+
4.2.10.00 - AQUISIÇÕES DE IMOVEIS	0,00+	0,00	0,00	0,00
4.2.50.00 - AQUISIÇÃO DE TIT.REPRES.CAPITAL INTEGR.	201,60+	0,00	0,00	201,60+
4.2.50.01 - Aquisição de Tit.Repres. Capital Integ.	201,60+	0,00	0,00	201,60+
4.2.90.00 - OUTRAS INVERSÕES FINANCEIRAS	0,00+	0,00	0,00	0,00
Total Executado a Maior				8.296,44
Total Executado a Menor				492.196,33
Total:	997.304,00+	513.404,11+	513.404,11+	483.899,89+

Goiania - GO, 31 de dezembro de 2016.

GERALDO ALMEIDA SILVA
Presidente
Reg. CORECON/GO 1.236/D
CPF: 196.795.561-15

NILSON ANTÔNIO DE OLIVEIRA
Contador
CRC/DF 894-O-0 T/GO
CPF: 010.263.481-53



Anexo V – Despesas por Modalidade de Licitação 2015/2016

CONSELHO REGIONAL DE ECONOMIA 18ª REGIÃO - GO
DESPESAS POR MODALIDADE DE CONTRATAÇÃO
2015/2016

		2015	2016
1	Modalidades Licitação (a+b+c+d+e+f) Totalizado	R\$ 88.093,05	R\$ 84.277,89
a	Convite	R\$ 88.093,05	R\$ 84.277,89
b	Tomada de Preços	-	-
c	Concorrência	-	-
d	Pregão	-	-
e	Concurso	-	-
f	Consulta	-	-
2	Contratações Diretas (g+h)	R\$ 47.629,35	R\$ 36.069,30
g	Dispensa	R\$ 47.629,35	R\$ 36.069,30
h	Inexigibilidade	-	-
3	Regime de Execução Especial	R\$ 1.379,48	R\$ 419,22
i	Suprimentos de Fundos	R\$ 1.379,48	R\$ 419,22
4	Pagamento de Pessoal (j+k)	R\$ 186.615,12	R\$ 206.694,95
j	Pagamento em Folha	R\$ 185.391,12	R\$ 203.566,95
k	Diárias	R\$ 1.224,00	R\$ 3.128,00
5	Outros	R\$ 199.482,01	R\$ 185.942,75
l	Outros*	R\$ 199.482,01	R\$ 185.942,75
6	Total (1+2+3+4+5)	R\$ 523.199,01	R\$ 513.404,11

* Os valores de R\$ 199.482,01 e R\$ 185.942,75 englobam transferências correntes de R\$105.029,58 e R\$ 102.952,11 nos exercícios de 2015 e 2016, respectivamente.

Goiânia, 31 de Dezembro de 2.016

Econ. GERALDO ALMEIDA SILVA
Presidente - Reg. CORECON/GO 1.236/D
CPF: 196.795.561-15

NILSON ANTÔNIO DE OLIVEIRA
Contador CRC/DF 894-O-0 T/GO
CPF: 010.263.481-53



Anexo VI – Relação de Remessa de Cota-Parte ao COFECON 2016
**CONSELHO REGIONAL DE ECONOMIA 18ª REGIÃO - GO
 PRESTAÇÃO DE CONTAS DO EXERCÍCIO DE 2016
 RELACÃO DE REMESSA DE COTA-PARTE AO COFECON**

MÊS	VALOR DA RECEITA TOTAL	EXCLUSÕES			SUB-TOTAL	CRÉDITO DA RECEITA P/ B.B. S/A			RECEITA LÍQUIDA C.E.F. E OUTRAS	COTA PARTE DEVIDA	PGTO. EFETUADO	VALOR A PAGAR
		RECEITA PATRIM.	RECEITAS DIVERSAS	TOTAL		CONVÊNIO CFE	CONVÊNIO CORECON	TOTAL (=)				
	(+)			(-)	(+)	20%	80%	(-) 100%	(=)			
SLD/15	RESTOS A PAGAR										R\$ -	R\$ 5.195,41
JAN	R\$ 97.268,31	R\$ -	R\$ -	R\$ -	R\$ 97.268,31	R\$ 19.453,66	R\$ 77.814,65	R\$ 97.268,31	R\$ -	R\$ -	R\$ -	R\$ 5.195,41
FEV	R\$ 107.078,34	R\$ -	R\$ -	R\$ -	R\$ 107.078,34	R\$ 21.415,67	R\$ 85.662,67	R\$ 107.078,34	R\$ -	R\$ -	R\$ -	R\$ 5.195,41
MAR	R\$ 95.450,00	R\$ -	R\$ 3.024,00	R\$ 3.024,00	R\$ 92.426,00	R\$ 18.485,20	R\$ 73.940,80	R\$ 92.426,00	R\$ -	R\$ -	R\$ -	R\$ 5.195,41
1º TRI	R\$ 299.796,65	R\$ -	R\$ 3.024,00	R\$ 3.024,00	R\$ 296.772,65	R\$ 59.354,53	R\$ 237.418,12	R\$ 296.772,65	R\$ -	R\$ -	R\$ -	R\$ 5.195,41
ABR	R\$ 25.173,36	R\$ -	R\$ 30,01	R\$ 30,01	R\$ 25.143,35	R\$ 5.028,67	R\$ 20.114,68	R\$ 25.143,35	R\$ -	R\$ -	R\$ -	R\$ 5.195,41
MAI	R\$ 25.316,02	R\$ -	R\$ -	R\$ -	R\$ 25.316,02	R\$ 5.063,20	R\$ 20.252,82	R\$ 25.316,02	R\$ -	R\$ -	R\$ -	R\$ 5.195,41
JUN	R\$ 15.733,15	R\$ -	R\$ 24,00	R\$ 24,00	R\$ 15.709,15	R\$ 3.141,83	R\$ 12.567,32	R\$ 15.709,15	R\$ -	R\$ -	R\$ -	R\$ 5.195,41
2º TRI	R\$ 66.222,53	R\$ -	R\$ 54,01	R\$ 54,01	R\$ 66.168,52	R\$ 13.233,70	R\$ 52.934,82	R\$ 66.168,52	R\$ -	R\$ -	R\$ -	R\$ 5.195,41
JUL	R\$ 18.614,24	R\$ -	R\$ -	R\$ -	R\$ 18.614,24	R\$ 345,85	R\$ 1.383,39	R\$ 1.729,24	R\$ 16.885,00	R\$ 3.377,00	R\$ -	R\$ 8.572,41
AGO	R\$ 24.308,74	R\$ -	R\$ 390,00	R\$ 390,00	R\$ 23.918,74	R\$ 416,05	R\$ 1.664,19	R\$ 2.080,24	R\$ 21.838,50	R\$ 4.367,70	R\$ -	R\$ 12.940,11
SET	R\$ 20.605,91	R\$ -	R\$ -	R\$ -	R\$ 20.605,91	R\$ 1.090,21	R\$ 4.360,85	R\$ 5.451,06	R\$ 15.154,85	R\$ 3.030,97	R\$ -	R\$ 15.971,08
3º TRI	R\$ 63.528,89	R\$ -	R\$ 390,00	R\$ 390,00	R\$ 63.138,89	R\$ 1.852,11	R\$ 7.408,43	R\$ 9.260,54	R\$ 53.878,35	R\$ 10.775,67	R\$ -	R\$ 15.971,08
OUT	R\$ 17.237,75	R\$ -	R\$ 568,00	R\$ 568,00	R\$ 16.669,75	R\$ 1.523,86	R\$ 6.095,47	R\$ 7.619,33	R\$ 9.050,42	R\$ 1.810,09	R\$ -	R\$ 17.781,17
NOV	R\$ 23.913,86	R\$ 121,43	R\$ -	R\$ 121,43	R\$ 23.792,43	R\$ 3.279,22	R\$ 13.116,92	R\$ 16.396,14	R\$ 7.396,29	R\$ 1.479,27	R\$ -	R\$ 19.260,44
DEZ	R\$ 32.753,57	R\$ -	R\$ 585,00	R\$ 585,00	R\$ 32.168,57	R\$ 5.015,69	R\$ 20.062,78	R\$ 25.078,47	R\$ 7.090,10	R\$ 1.418,02	R\$ -	R\$ 20.678,46
4º TRI	R\$ 73.905,18	R\$ 121,43	R\$ 1.153,00	R\$ 1.274,43	R\$ 72.630,75	R\$ 9.818,77	R\$ 39.275,17	R\$ 49.093,94	R\$ 23.536,81	R\$ 4.707,38	R\$ -	R\$ 20.678,46
T.GERAL	R\$ 503.453,25	R\$ 121,43	R\$ 4.621,01	R\$ 4.742,44	R\$ 498.710,81	R\$ 84.259,11	R\$ 337.036,53	R\$ 421.295,65	R\$ 77.415,16	R\$ 15.483,05	R\$ -	R\$ 20.678,46

NOTAS: 1_ EXCLUSÕES:

1.1_Receita Patrimonial - Rendimento CONTA POUPANÇA:

1.2_Receitas Diversas - (Vide Demonstrativo em Anexo).

Goiânia, 31 de Dezembro de 2016

 Econ. GERALDO ALMEIDA SILVA
 Presidente - Reg. CORECON/GO 1.236/D
 CPF: 196.795.561-15

 NILSON ANTÔNIO DE OLIVEIRA
 Contador CRC/DF 894-O-0 T/GO
 CPF: 010.263.481-53

Anexo VII – Balanço Financeiro 2016

CONSELHO REGIONAL DE ECONOMIA 18ª. REGIAO - GO - CORECON GO
 CNPJ: 02.308.112/0001-30 - Siscontw - v. 2.0.56 - Período: Janeiro / 2016 a Dezembro / 2016

Balanço Financeiro

Receita		Despesa	
RECEITA ORÇAMENTÁRIA	503.453,25	DESPESA ORÇAMENTÁRIA	513.404,11
RECEITAS CORRENTES	503.453,25	DESPESAS CORRENTES	511.895,12
RECEITA DE CONTRIBUIÇÕES	379.246,70	DESPESAS DE CUSTEIO	408.943,01
RECEITA PATRIMONIAL	121,43	TRANSFERÊNCIAS CORRENTES	102.952,11
RECEITAS DE SERVIÇOS	15.451,08	DESPESAS DE CAPITAL	1.508,99
TRANSFERÊNCIAS CORRENTES	3.000,00	INVESTIMENTOS	1.508,99
OUTRAS RECEITAS CORRENTES	105.834,04	INVERSÕES FINANCEIRAS	0,00
RECEITAS DE CAPITAL	0,00		
OPERAÇÕES DE CRÉDITO	0,00		
ALIENAÇÃO DE BENS	0,00		
AMORTIZAÇÕES DE EMPRÉSTIMOS	0,00		
TRANSFERÊNCIAS DE CAPITAL	0,00		
OUTRAS RECEITAS DE CAPITAL	0,00		
RECEITA EXTRA-ORÇAMENTÁRIA	647.397,33	DESPESA EXTRA-ORÇAMENTÁRIA	624.784,39
DIVERSOS RESPONSÁVEIS	419,22	DIVERSOS RESPONSÁVEIS	600,00
DEVEDORES DA ENTIDADE	114.974,67	DEVEDORES DA ENTIDADE	114.234,07
ENTIDADES PÚBLICAS DEVEDORAS	0,00	ENTIDADES PÚBLICAS DEVEDORAS	0,00
Adiantamento Concedido	12.442,55	Adiantamento Concedido	15.208,41
DESPESAS A REGULARIZAR	0,00	DESPESAS A REGULARIZAR	0,00
DESPESAS JUDICIAIS	0,00	DESPESAS JUDICIAIS	0,00
RESTOS A PAGAR	28.199,11	RESTOS A PAGAR	5.355,00
SERVIÇO DA DÍVIDA A PAGAR	0,00	SERVIÇO DA DÍVIDA A PAGAR	0,00
DEPOSITOS DE DIVERSAS ORIGENS	1.899,26	DEPOSITOS DE DIVERSAS ORIGENS	1.899,26
CONSIGNAÇÕES	35.847,99	CONSIGNAÇÕES	33.873,12
CREDORES DA ENTIDADE	130.534,88	CREDORES DA ENTIDADE	130.534,88
ENTIDADES PÚBLICAS CREDORAS	84.514,56	ENTIDADES PÚBLICAS CREDORAS	84.514,56
DESPESAS DE PESSOAL A PAGAR	258.565,09	DESPESAS DE PESSOAL A PAGAR	258.565,09
DESPESAS DE SUPRIMENTO A COMPROVAR	0,00	DESPESAS DE SUPRIMENTO A COMPROVAR	0,00
Despesas Irregulares	0,00	Despesas Irregulares	0,00
TRANSFERÊNCIAS FINANCEIRAS	0,00	TRANSFERÊNCIAS FINANCEIRAS	0,00
RECEITA NÃO CLASSIFICADA	0,00	RECEITA NÃO CLASSIFICADA	0,00
PARCELA DE CONVERSÃO MONETÁRIA	0,00	PARCELA DE CONVERSÃO MONETÁRIA	0,00
SALDOS DO EXERCÍCIO ANTERIOR	1.916,73	SALDOS PARA O EXERCÍCIO SEGUINTE	14.578,81
CAIXA	0,00	CAIXA	0,00
BANCOS-C/MOVIMENTO	603,53	BANCOS-C/MOVIMENTO	9.887,88
BANCOS-C/ARRECADADO	1.313,20	BANCOS-C/ARRECADADO	4.647,02
DISPONIBILIDADE EM TRÂNSITO	0,00	DISPONIBILIDADE EM TRÂNSITO	0,00
RESPONSÁVEL POR SUPRIMENTO	0,00	RESPONSÁVEL POR SUPRIMENTO	0,00
BANCOS-C/VINCULADA	0,00	BANCOS-C/VINCULADA	0,00
BANCOS-C/VINCULADA A APLICAÇÕES	0,00	BANCOS-C/VINCULADA A APLICAÇÕES	64,13
Total:	1.152.767,31	Total:	1.152.767,31

Goiânia - GO, 31 de dezembro de 2016

GERALDO ALMEIDA SILVA
 Presidente
 Reg. CORECON/GO 1.236/D
 CPF: 196.795.561-15

NILSON ANTÔNIO DE OLIVEIRA
 Contador
 CRC/DF 894-O-0 T/GO
 CPF: 010.263.481-53



Anexo VIII – Balanço Orçamentário 2016

CONSELHO REGIONAL DE ECONOMIA 18a. REGIAO - GO - CORECON / GO

16/03/2017 08:58:41

CNPJ: 02.308.112/0001-30 - Siscontw - v. 2.0.55.00

Página : 181

Período: Janeiro / 2016 a Dezembro / 2016

Balanço Orçamentário

Contas	Previsão	Execução	Diferença	Contas	Fixação	Execução	Diferença
RECEITAS CORRENTES	995.904,00	503.453,25	(492.450,75)	DESPESAS CORRENTES	963.454,40	511.895,12	(451.559,28)
RECEITA DE CONTRIBUIÇÕES	642.080,00	379.246,70	(262.833,30)	DESPESAS DE CUSTEIO	824.854,40	408.943,01	(415.911,39)
RECEITA PATRIMONIAL	18.200,00	121,43	(18.078,57)	TRANSFERENCIAS CORRENTES	138.600,00	102.952,11	(35.647,89)
RECEITAS DE SERVIÇOS	24.080,00	15.451,08	(8.628,92)				
TRANSFERENCIAS CORRENTES	71.864,00	3.000,00	(68.864,00)				
OUTRAS RECEITAS CORRENTES	239.680,00	105.634,04	(134.045,96)				
RECEITAS DE CAPITAL	1.400,00	0,00	(1.400,00)	DESPESAS DE CAPITAL	33.849,60	1.508,99	(32.340,61)
OPERAÇÕES DE CRÉDITO	0,00	0,00	0,00	INVESTIMENTOS	33.648,00	1.508,99	(32.139,01)
ALIENAÇÃO DE BENS	784,00	0,00	(784,00)	INVERSÕES FINANCEIRAS	201,60	0,00	(201,60)
AMORTIZAÇÕES DE EMPRÉSTIMOS	0,00	0,00	0,00				
TRANSFERÊNCIAS DE CAPITAL	616,00	0,00	(616,00)				
OUTRAS RECEITAS DE CAPITAL	0,00	0,00	0,00				
SUBTOTALS	997.304,00	503.453,25	(493.850,75)	SUBTOTALS	997.304,00	513.404,11	(483.899,89)
DÉFICIT	0,00	9.950,86	9.950,86	SUPERÁVIT	0,00	0,00	0,00
TOTALS	997.304,00	513.404,11	(483.899,89)	TOTALS	997.304,00	513.404,11	(483.899,89)

Goiânia - GO, 31 de dezembro de 2016

GERALDO ALMEIDA SILVA
Presidente
Reg. CORECON/GO 1.236/D
CPF: 196.795.561-15

NILSON ANTÔNIO DE OLIVEIRA
Contador
CRC/DF 894-O-0 T/GO
CPF: 010.263.481-53

Anexo IX – Balanço Patrimonial Comparado 2015/2016

CONSELHO REGIONAL DE ECONOMIA 18ª. REGIAO - GO - CORECON/16/03/2017 09:04:23
Página : 1
CNPJ: 02.308.112/0001-30 - Siscontw - v. 2.0.55 Período: Dezembro / 2015 e Dezembro / 2016

Balanço Patrimonial Comparado

Ativo	Dez / 2015	Dez / 2016	Varição	Passivo	Dez / 2015	Dez / 2016	Varição
ATIVO	3.244,86	18.112,78	14.868,12+	PASSIVO	17.345,28	42.184,26	24.818,98+
DISPONÍVEL	1.916,73	14.514,68	12.597,95+	DÍVIDA	17.345,28	42.184,26	24.818,98+
CAIXA	0,00	0,00	0,00	RESTOS A	13.908,02	36.752,13	22.844,11+
BANCOS-	603,53	9.867,66	9.264,13+	SERVIÇO DA	0,00	0,00	0,00
BANCOS-	1.313,20	4.647,02	3.333,82+	DEPOSITOS	0,00	0,00	0,00
	0,00	0,00	0,00		3.437,26	5.412,13	1.974,87+
	0,00	0,00	0,00	CREDORES	0,00	0,00	0,00
DISPONÍVEL	0,00	64,13	64,13+	ENTIDADES	0,00	0,00	0,00
BANCOS-	0,00	0,00	0,00	RESULTADO	0,00	0,00	0,00
BANCOS-	0,00	64,13	64,13+	DESPESAS DE	0,00	0,00	0,00
Banco	0,00	0,00	0,00	DESPESAS DE	0,00	0,00	0,00
REALIZÁVEL	1.327,93	3.533,97	2.206,04+	Despesas	0,00	0,00	0,00
DIVERSOS	0,00	180,78	180,78+	Sem ou Além	0,00	0,00	0,00
Suprimento	0,00	180,78	180,78+	Por Falta de	0,00	0,00	0,00
Desfalques	0,00	0,00	0,00	Por	0,00	0,00	0,00
	0,00	0,00	0,00	Por	0,00	0,00	0,00
	0,00	0,00	0,00	Sem	0,00	0,00	0,00
Saldos não	0,00	0,00	0,00	Por falta de	0,00	0,00	0,00
DEVEDORES	1.327,93	587,33	740,60 -				
ENTIDADES	0,00	0,00	0,00				
Adiantamento	0,00	2.785,86	2.785,86+				
RESULTADO	0,00	0,00	0,00				
DESPESAS A	0,00	0,00	0,00				
DESPESAS	0,00	0,00	0,00				
ATIVO	651.079,02	643.693,02	7.386,00 -	PASSIVO	0,00	0,00	0,00
BENS	150.969,56	152.478,55	1.508,99+	DÍVIDA	0,00	0,00	0,00
BENS MÓVEIS	71.524,29	73.033,28	1.508,99+				
BENS IMÓVEIS	79.445,27	79.445,27	0,00				
BENS	0,00	0,00	0,00				
CRÉDITOS	500.109,46	491.214,47	8.894,99 -				
DÍVIDA ATIVA	500.109,46	491.214,47	8.894,99 -				
VALORES	0,00	0,00	0,00				
TÍTULOS DE	0,00	0,00	0,00				
TÍTULOS DA	0,00	0,00	0,00				
	0,00	0,00	0,00				
OUTROS	0,00	0,00	0,00				
SOMA DO	654.323,68	661.805,80	7.482,12+	SOMA DO	17.345,28	42.184,26	24.818,98+
SALDO				SALDO			
PATRIMONIO				PATRIMONIO	636.976,40	619.641,54	17.336,86 -
Total	654.323,68	661.805,80	7.482,12+T₁		654.323,68	661.805,80	7.482,12+

Goiania - GO, 31 de dezembro de 2016

GERALDO ALMEIDA SILVA
Presidente
Reg. CORECON/GO 1.236/D
CPF: 196.795.561-15

NILSON ANTÔNIO DE OLIVEIRA
Contador
CRC/DF 894-O-0 T/GO
CPF: 010.263.481-53



Anexo X – Demonstrativo das Variações Patrimoniais 2016

CONSELHO REGIONAL DE ECONOMIA 18ª. REGIAO - GO - CORECON 16/03/2017 09:07:35
 CNPJ: 02.308.112/0001-30 - Siscontw - v. 2.0.55 - Período: Janeiro / 2016 a Dezembro / 2016
 Página : 1

Demonstrativo das Variações Patrimoniais

Variações Ativas		Variações Passivas	
RESULTANTES EXECUÇÃO ORÇAMENTÁRIA	504.962,24	RESULTANTES EXECUÇÃO ORÇAMENTÁRIA	531.552,75
RECEITA ORÇAMENTÁRIA	503.453,25	DESPESA ORÇAMENTÁRIA	513.404,11
RECEITAS CORRENTES	503.453,25	DESPESAS CORRENTES	511.895,12
RECEITA DE CONTRIBUIÇÕES	379.246,70	DESPESAS DE CUSTEIO	408.943,01
RECEITA PATRIMONIAL	121,43	TRANSFERENCIAS CORRENTES	102.952,11
RECEITAS DE SERVIÇOS	15.451,08	DESPESAS DE CAPITAL	1.508,99
TRANSFERENCIAS CORRENTES	3.000,00	INVESTIMENTOS	1.508,99
OUTRAS RECEITAS CORRENTES	105.634,04	INVERSÕES FINANCEIRAS	0,00
RECEITAS DE CAPITAL	0,00		
OPERAÇÕES DE CRÉDITO	0,00		
ALIENAÇÃO DE BENS	0,00		
AMORTIZAÇÕES DE EMPRÉSTIMOS	0,00		
TRANSFERÊNCIAS DE CAPITAL	0,00		
OUTRAS RECEITAS DE CAPITAL	0,00		
MUTAÇÕES PATRIMONIAIS	1.508,99	MUTAÇÕES PATRIMONIAIS	18.148,64
Aquisição de Bens Móveis	1.508,99	Cobrança de Dívida Ativa	18.148,64
Construção ou Aquisição de Bens Imóveis	0,00	Alienação de Bens Móveis	0,00
Aquisição de Títulos e Valores	0,00	Alienação de Bens Imóveis	0,00
Doação de Bens Móveis	0,00	Alienação de Títulos e Valores	0,00
Empréstimos Concedidos	0,00	Empréstimos Tomados	0,00
Diversos	0,00	Recebimento de Créditos	0,00
		Diversos	0,00
INDEPENDENTES DA EXECUÇÃO ORÇAMENTÁRIA	9.253,65	INDEPENDENTES DA EXECUÇÃO ORÇAMENTÁRIA	0,00
Inscrição de Dívida Ativa	9.253,65	Cancelamento de Créditos	0,00
Inscrição de Outros Créditos	0,00	Diversos	0,00
Incorporação de Bens	0,00	Superviniências Diversas	0,00
De Restos a Pagar	0,00		
De Depósitos de Diversas Origens	0,00		
De Outras Dívidas Passivas	0,00		
Administração Indireta	0,00		
Total das Variações Ativas	514.215,89	Total das Variações Passivas	531.552,75
Resultado Patrimonial		Resultado Patrimonial	
- Déficit do Exercício	17.336,86	- Superávit do Exercício	-
Total:	531.552,75	Total:	531.552,75

Goiânia - GO, 31 de dezembro de 2016

GERALDO ALMEIDA SILVA
 Presidente
 Reg. CORECON/GO 1.236/D
 CPF: 196.795.561-15

NILSON ANTÔNIO DE OLIVEIRA
 Contador
 CRC/DF 894-O-0 T/GO
 CPF: 010.263.481-53



NOTAS EXPLICATIVAS ÀS DEMONSTRAÇÕES CONTÁBEIS
EM 31/12/2015

1 Contexto Operacional

O Conselho Regional de Economia de Goiás – CORECON/GO – tem como principais funções, orientar e fiscalizar o exercício da profissão do economista, além do registro dos profissionais. É uma autarquia dotada de personalidade jurídica de direito público e de estrutura federativa, com autonomia administrativa e financeira, gestão de seus recursos, regime de trabalho e relações empregatícias.

A principal fonte de recursos do Conselho são as contribuições de anuidades dos profissionais e empresas de economia.

O CORECON/GO goza de imunidade tributária total em relação aos seus bens, rendas e serviços, nos termos do Art. 150 da Constituição Federal.

2 Diretrizes Contábeis

2.1 Apresentação e elaboração das Demonstrações Contábeis

As demonstrações contábeis apresentadas forma elaboradas com observância aos princípios contábeis e às disposições da Lei Federal nº 4.320/64 e às resoluções do COFECON – Conselho Federal de Economia que tratam da matéria, em especial a Resolução nº 1.841, de 10 de dezembro de 2010.

Não se implementaram as diretrizes das Normas Brasileiras de Contabilidade Aplicadas ao Setor Público conforme orientação do COFECON.

As demonstrações contábeis e suas respectivas notas explicativas estão apresentadas com valores expressos em reais.

As Notas Explicativas são parte integrante das demonstrações contábeis contendo informações relevantes, complementares ou suplementares àquelas não suficientemente evidenciadas ou não constantes nas demonstrações contábeis. As notas explicativas incluem os critérios utilizados na elaboração das demonstrações contábeis, as informações de naturezas patrimonial, orçamentária, econômica, financeira, legal, física, social e de desempenho e outros eventos não suficientemente evidenciados ou não constantes nas referidas demonstrações.

Na elaboração das demonstrações contábeis, foi utilizado o regime de competência para as despesas e de caixa para as receitas.



2.2 Práticas Contábeis

a) Disponível e Aplicações Financeiras de liquidez imediata

As disponibilidades são mensuradas ou avaliadas pelo valor original na data do Balanço Patrimonial.

As aplicações financeiras são mensuradas ou avaliadas pelo valor original, acrescidas dos rendimentos até a data do Balanço Patrimonial.

Os rendimentos auferidos foram contabilizados em contas de resultado. Os saldos registrados no final de cada exercício são os seguintes:

CONTA	2014	2015
Caixa	R\$ 217,83	R\$ 0,00
Banco do Brasil S.A. – Conta Movimento	R\$ 807,33	R\$ 603,53
Banco do Brasil S.A. – Poupança – V.01	R\$ 241,81	R\$ 0,00
Banco do Brasil S.A. – Poupança – V.51	R\$ 0,00	R\$ 223,93
Caixa Econômica Federal – Conta Corrente	R\$ 108,18	R\$ 1.089,27
TOTAL	R\$ 1.375,15	R\$ 1.916,73

As aplicações financeiras apresentaram um rendimento total em 2015 de R\$ 18,08.

b) Realizável

Os direitos realizáveis foram mensurados ou avaliados pelo valor original.

CONTA	2014	2015
Diversos Responsáveis	R\$ 42,57	R\$ 0,00
Devedores da Entidade	R\$ 10.176,87	R\$ 1.327,93
Entidade Públicas Devedoras (Salário Família)	R\$ 50,06	R\$ 0,00
Adiantamentos Concedidos (Com Pessoal)	R\$ 6.332,51	R\$ 0,00
TOTAL	R\$ 16.602,01	R\$ 1.327,93



c) Imobilizado

O ativo imobilizado é mensurado ou avaliado com base no valor de aquisição, produção ou construção. Não houve reconhecimento de depreciação, amortização ou exaustão. Não existiu no período reavaliação de ativos.

Os gastos posteriores à aquisição ou ao registro e elemento do ativo

CONTA	2014	2015
Bens móveis	R\$ 79.369,85	R\$ 71.524,29
Bens imóveis	R\$ 79.445,27	R\$ 79.445,27
Bens intangíveis	R\$ 0,00	R\$ 0,00
TOTAL	R\$ 153.815,12	R\$ 150.969,56

Aquisição de Imobilizado – 2015: R\$ 2.033,00

Baixa de Imobilizado – 2015: R\$ 4.878,56

d) Depreciação, Amortização e Exaustão

Não houve reconhecimento de depreciação, amortização e exaustão.

e) Dívida Ativa

O valor da dívida ativa em 31/12/2015 apresenta-se conforme tabela abaixo:

Saldo em 31/12/2013	R\$ 526.906,76
Recebimentos e/ou baixas em 2014	R\$ 16.433,25
Saldo em 31/12/2014	R\$ 510.473,51
Recebimentos e/ou baixas em 2015	R\$ 10.364,05
Saldo em 31/12/2015	R\$ 500.109,46

f) Obrigações de Curto Prazo

As obrigações são mensuradas ou avaliadas pelo valor original. As atualizações e os ajustes apurados são contabilizados em contas de resultado.

Observa-se que em 2014 não houve inscrição de Restos a Pagar e em 2015 o saldo apresenta-se em R\$13.908,02 e corresponde a compromissos assumidos no exercício de 2015 a serem pagos no exercício seguinte



g) Apuração do Resultado

g.1) Resultado Patrimonial

No exercício de 2015 apurou-se um resultado patrimonial deficitário de R\$ 24.883,28, conforme Demonstrativo de Variações Patrimoniais. No Balanço Patrimonial esse resultado está acumulado no Patrimônio (Ativo Real Líquido) no valor de R\$ 636.978,40.

As Variações Patrimoniais Aumentativas são representadas pelas Receitas Correntes Arrecadadas no Exercício de 2015, no valor de R\$ 511.525,34 e pela aquisição de Material Permanente no valor de R\$2.033,00.

As Variações Patrimoniais Diminutivas são representadas pelas Despesas Correntes Liquidadas no Exercício de 2015, no valor de R\$ 523.199,01 e pela baixas de Créditos em Dívida Ativa no valor de R\$ 10.364,05.

g.2) Resultado Orçamentário

Em 2015 apurou-se o resultado de execução orçamentária, a saber:

Receitas Arrecadadas	R\$ 511.525,34
Despesas Realizadas	R\$ 523.199,01
Déficit	R\$ 11.673,67

g.3) Resultado Financeiro

O Balanço Patrimonial do CORECON/GO registrou um Déficit financeiro de R\$ 14.100,62, demonstrado na tabela seguinte:

Ativo Circulante	R\$ 3.244,66
Passivo Circulante	R\$ 17.345,28
Déficit	R\$ 14.100,62



g.4) Variações Patrimoniais

O Demonstrativo das Variações Patrimoniais em 31 de Dezembro de 2.015, espelha um déficit de R\$ 24.883,28 (Vinte e quatro mil, oitocentos e trinta e três reais e vinte e oito centavos). Déficit este provocado pela diferença entre a receita orçamentária R\$511.525,34 e a despesa orçamentária R\$ 523.199,01, mais cobrança da Dívida Ativa, Cancelamento de Créditos e baixa de computadores por roubo menos aplicação em Despesas de Capital, a saber:

Receita arrecadada		R\$ 511.525,34
<u>Despesa realizada</u>		
Correntes	R\$ 521.166,01	
De Capital	<u>R\$ 2.033,00</u>	<u>R\$ 523.199,01</u>
Déficit orçamentário		(R\$ 11.673,67)
Cobrança da Dívida Ativa		(R\$ 10.364,05)
Mutações Patrimoniais		<u>R\$ 2.033,00</u>
Baixa – roubo computador		<u>(R\$ 4.878,56)</u>
Total - Déficit		<u>(R\$ 24.883,28)</u>

As mutações patrimoniais passivas (cobrança de dívida ativa – R\$ 10.364,05), o cancelamento de crédito (baixa de valor do SINCE-2.014 – R\$ 9.114,23 + saldo de cheques a receber – R\$ 217,83) a baixa de dois computadores roubados do CORECON-GO (R\$4.878,56), o déficit orçamentário (R\$11.673,67) e as mutações patrimoniais ativas (aquisição de bens – R\$ 2.033,00) resultaram no déficit de R\$ 24.883,28, demonstrado acima.

h) Sistemática de Apuração de Custos no Âmbito da Unidade

São apurados de acordo com a aquisição e pagamentos efetuados durante o exercício.

3 Conclusão

O Balanço Patrimonial do Conselho Regional de Economia 18ª Região – GO encerrado em 31 de Dezembro de 2015, o Balanço Financeiro, e o Demonstrativo das Variações Patrimoniais correspondentes ao período findo naquela data representam, adequadamente, em todos os aspectos relevantes, a posição patrimonial e financeira do CORECON-GO, estando os resultados de suas operações de acordo com práticas contábeis adotadas no Brasil.



Com base no resultado do período findo em 31/12/2015, verifica-se que a posição econômico/financeira do exercício foi negativa, o que demonstra que as receitas não suportaram as despesas visto que o prejuízo orçamentário foi de R\$ 11.673,67, que somado com as mutações patrimoniais R\$ 10.364,05 + R\$ 4.878,56 (-) a aquisição de Bens Móveis R\$ 2.033,00 acumulando um déficit de R\$24.833,28. No Balanço Social, fica o lucro positivo do bom atendimento aos economistas vinculados ao CORECON-GO

Goiânia, 10 de Maio de 2016.

NILSON ANTÔNIO DE OLIVEIRA

Contador CRC-DF 894-O-0 T/GO

CPF: 010.263.481-53

