

CONSELHO REGIONAL DE ECONOMIA DA 18ª REGIÃO/GO

Relatório de Gestão do Exercício de 2015

Relatório de Gestão do exercício de 2015, apresentado aos órgãos de controle interno e externo como prestação de contas anual a que esta Unidade está obrigada nos termos do art. 70 da Constituição Federal; elaborado de acordo com as disposições da IN TCU nº 63/2010, da DN TCU nº 134/2013, Portaria TCU nº175/2013, portaria TCU nº 143/2015 e Portaria TCU nº 321/20415 e das orientações do Conselho Federal de Economia.

Goiânia, 15 de maio de 2016.



Relatório de Gestão do Exercício de 2015

Conselho Regional de Economia da 18ª Região-GO

Relatório de Gestão do exercício de 2015, apresentado aos órgãos de controle interno e externo como prestação de contas anual a que esta Unidade está obrigada nos termos do art. 70 da Constituição Federal; elaborado de acordo com as disposições da IN TCU nº 63/2010, da DN TCU nº 134/2013, Portaria TCU nº175/2013, Portaria TCU nº 146/2015 e Portaria TCU nº 321/2015 e das orientações do Conselho Federal de Economia.

Coordenadora do Relatório: Maria Paula de Oliveira – Gerente Executiva

Colaborador: Nilson Antônio de Oliveira – Assessor Contábil

Goiânia, 15 de maio de 2016.



ANEXOS

Anexo I – Comparativo da Receita Orçada com Arrecadada 2015

Anexo II – Comparativo da Receita Orçada com Arrecadada 2014/2015

Anexo III – Comparativo da Despesa Autorizada com Realizada 2014/2015

Anexo IV – Comparativo da Despesa Autorizada com Realizada 2015

Anexo V – Despesas por Modalidade de Licitação

Anexo VI – Cota-Parte COFECON 2015

Anexo VII – Balanço Financeiro 2015 Anexo VIII – Balanço Orçamentário 2015

Anexo IX – Balanço Patrimonial Comparado 2014/2015

Anexo X – Demonstrativo das Variações Patrimoniais 2015

Anexo XI – Notas Explicativas às Demonstrações Contábeis em 31/12/2015



1. SEÇÃO 1 – APRESENTAÇÃO

2. SEÇÃO 2. VISÃO GERAL DA UNIDADE

- 2.1. Finalidade e Competências Institucionais
- 2.2. Normas e Regulamento de Criação e Alteração e Funcionamento da Unidade
- 2.3. Breve Histórico da Instituição
- 2.4. Organograma Funcional

3. SEÇÃO 3. – PLANEJAMENTO ORGANIZACIONAL DESEMPENHOS ORÇAMENTÁRIO E OPERACIONAL

- 3.1. Planejamento Organizacional
 - 3.1.1. Descrição sintética dos objetivos do exercício
 - 3.1.2. Vinculação dos planos da unidade com as competências institucionais e outros planos
- 3.2. Formas de Monitoramento da execução e resultados dos planos
- 3.3. Desempenho Orçamentário
 - 3.3.1. Execução física e financeira das ações da Lei Orçamentária Anual de responsabilidade da unidade
 - 3.3.2. Execução descentralizada com transferência de recursos
 - 3.3.3. Informações sobre a realização das receitas
 - 3.3.4. Informações sobre a execução de despesa
- 3.4. Desempenho Operacional
- 3.5. Apresentação e análise de indicadores de desempenho

4. SEÇÃO 4. – GOVERNANÇA

- 4.1. Descrição das estruturas de Governança
- 4.2. Informações sobre dirigentes e colegiados
- 4.3. Atuação da unidade de auditoria interna
- 4.4. Atividades de correição e apuração de ilícitos administrativos
- 4.5. Política de remuneração dos administrativos



5. SEÇÃO 5 – RELACIONAMENTO COM A SOCIEDADE

- 5.1. Canais de acesso ao cidadão
- 5.2. Mecanismos de transparência das informações relevantes sobre a atuação da unidade

6. SEÇÃO 6 – DESEMPENHO FINANCEIRO E INFORMAÇÕES CONTÁBEIS

- 6.1. Desempenho Financeiro no exercício
- 6.2. Tratamento Contábil da depreciação, da amortização e da exaustão de itens do patrimônio e avaliação e mensuração de ativos e passivos
- 6.3. Sistemática de apuração de custos no âmbito da unidade
- 6.4. Demonstrações contábeis exigidas pela Lei 4.320/64 e notas explicativas

7. SEÇÃO 7 – ÁREAS ESPECIAIS DA GESTÃO

- 7.1. Gestão de pessoas
 - 7.1.1. Estrutura de pessoal da unidade
 - 7.1.2. Demonstrativo das despesas de pessoal

8. SEÇÃO 8 – CONFORMIDADE DA GESTÃO E DEMANDAS DOS ÓRGÃOS DE CONTROLE

- 8.1. Tratamento das recomendações da Auditoria da CTC/COFECON

9. SEÇÃO 9. – ANEXOS



SEÇÃO 1. APRESENTAÇÃO

O presente Relatório de Gestão foi elaborado pelos setores da Gerência e Contabilidade e tem como objetivo apresentar as ações planejadas e realizadas do exercício de 2015.

Temos problemas pontuais e crescentes que nos impedem de praticamos ações maiores, por falta de aporte financeiro. Enfrentamos ao longo de décadas um alto índice de inadimplência, acompanhado de um crescente número de cancelamento de registros e baixo número de novos registros profissionais. Com o intuito de reduzir a inadimplências estamos sempre buscando alternativas de cobrança, como a cobrança visa protesto cartoral que é nossa última ação iniciada em fim de 2014.

As principais realizações neste ano foram a valorização dos economistas e a defesa da classe, procurando defender na inserção profissional nas esferas públicas e privadas. A divulgação da profissão junto às entidades civis representativas.

Buscando também, priorizar a realização de cursos e palestras com o intuito de aperfeiçoamento profissional do economista.

O Fortalecimento do Corecon Acadêmico e aproximação com as Instituições de Ensino, com objetivo de trazer o acadêmico para dentro do Corecon-GO, para orientar a respeito do mercado de trabalho, através de palestra sobre os nichos de mercado de trabalho e áreas de atuação do economista.

Parceiras com aos órgãos que regulamentam os estágios para os acadêmicos, promovendo um elo com os acadêmicos através da inserção a estágios e a redução da evasão escolar.

Finalizando, estamos trabalhando junto as escolas secundaristas, divulgando a Profissão e com isso aumentando demanda pelo curso de economia nas Instituições de Ensino.



SEÇÃO 2. VISÃO GERAL DA UNIDADE

2.1. Finalidades e Competências Institucionais:

Finalidades:

Fiscalização da Profissão do Economista, no que diz respeito à disciplina, a ética, e atua em defesa da sociedade e da categoria de economistas, desenvolvendo ações destinadas para valorização a profissão e melhores oportunidades de capacitação técnico-científica dos profissionais.

Competências Institucionais:

- Organizar e manter o registro profissional dos economistas;
- Fiscalizar a Profissão;
- Expedir carteira profissional;
- Impor penalidades previstas em Lei;
- Elaborar seu Regimento Interno;
- Promover Eleições Internas;
- Estabelecer normas reguladoras para processos administrativos por meio dos quais exerce suas competências de fiscalização, registro e administração.



2.2. Normas e Regulamento de Criação e Alteração e Funcionamento da Unidade:

2.2.1. Identificação da Entidade:

| Identificação das Unidades Jurisdicionadas Agregadas | |
|--|---------------------------------|
| Denominação Completa: Conselho Regional de Economia da 19ª Região - Goiás. | |
| Denominação Abreviada: CORECON-GO | |
| Natureza Jurídica: Autarquia Federal | CNPJ: 02.308.112.0001-30 |
| Principal Atividade: Fiscalização Profissional | Código CNAE: 9412-0/01 |
| Telefones: (62) 3218-3311 / (62)8410-8140 / (62) 8410-8138 | |
| Contato: Maria Paula de Oliveira | |
| Endereço Eletrônico: corecon-go@corecon-go.org.br | |
| Página na Internet: http://www.corecon-go.org.br | |
| Endereço Postal: Rua 86 nº 617 – Setor Sul - Cep. 74.083-330, Goiânia/GO | |

2.2.2. Identificação da Norma de Criação e das demais Normas, Regulamentos e Manuais Relacionados à Gestão:

Lei nº 1.411, de 13 de agosto de 1951 – Dispõe sobre a profissão de Economista.

Decreto nº 31.794, de 17 de novembro de 1952 – Dispõe sobre a regulamentação do exercício da Profissão de economista, regido pela Lei nº 1.411, de 13.08.1951, e dá outras providências.

Resoluções que criam o Conselho Regional de Goiás: Resoluções Cofecon nº 564, de 09 de dezembro de 1971 e nº 1064, de 22 de dezembro de 1975.



Regulamentos e manuais relacionados à Gestão:

Lei nº 6.021, de 03 de janeiro de 1974 – Altera dispositivos da Lei nº 1.411, de 13.08.1951, que dispõe sobre a profissão de economista; atualiza valores das anuidades, taxas e multas, subordinadas a percentuais do maior salário mínimo, e altera a denominação dos Conselhos Federal e Regionais.

Lei nº 6.206, de 07 de maio de 1.975 – Dá valor de documentos de identidade às carteiras expedidas pelos órgãos fiscalizadores de exercício profissional e dá outras providências.

Lei nº 6.537 de 19 de junho de 1.978 – Altera dispositivos da Lei nº 1.411, de 13.08.1951, que dispõe sobre a profissão do Economista.

Lei nº 6.839, de 30 de outubro de 1980 – Dispõe sobre o registro de empresas nas entidades fiscalizadoras do exercício profissional.

Lei nº 12.514, de 28 de outubro de 2011 – Dá nova redação ao art. 4º da Lei nº 6.932, de 07 de julho de 1981, que dispõe sobre as atividades do médico-residente e trata das contribuições devidas aos conselhos profissionais em geral.

Consolidação da Legislação da Profissão – Atualização permanente dos procedimentos utilizados na Administração disponível no site: <http://www.cofecon.org.br>

2.3. Breve Histórico da Instituição:

O Conselho Regional de Economia de Goiás – É constituído pelo Plenário, seu Órgão Deliberativo, integrado de 18 (dezoito) conselheiros efetivos e suplentes, todos eleitos conforme prevê a Legislação vigente.

Da Presidência, seu Órgão Executivo, a que se subordinam os atos e serviços administrativos, em razão das suas finalidades legais

Das Comissões, órgãos colegiados específicos, para a execução de tarefas permanentes ou específicas.

O Regimento Interno - Aprovado em cada Regional e homologado pelo Conselho Federal de Economia.



A Estrutura da Entidade Jurisdicionada – Subordinada ao Conselho Federal de Economia, cujo colegiado é composto por Conselheiros eleitos da categoria de economistas.

Organograma

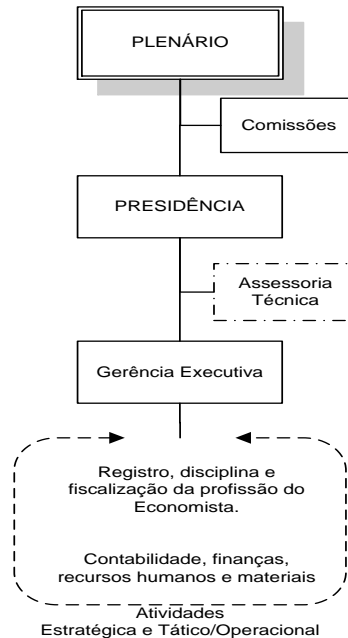

Descrição:

Plenário – Órgão superior de decisão colegiada;

Comissões – Órgãos colegiados específicos;

Presidência – Órgão principal de decisão singular;

Assessoria Técnica - Órgão que visa suprir os serviços de assessoramento técnico nas áreas contábil, jurídica e de comunicação;

Gerência Executiva – Responsável pela operacionalização das atividades estratégicas e tático/operacional, compreendendo o registro, a disciplina e o exercício de fiscalização da Profissão do Economista.



| Áreas Estratégicas | Titular | Cargo | Período |
|--------------------|----------------------------|------------------------|---------|
| Dirigente | Antônio Eurípedes de Lima | Presidente | 2015 |
| Auditoria | Joaquim da Cunha Bastos | Comissão Tomada Contas | 2015 |
| Assessoria | Nilson Antônio de Oliveira | Contador | 2015 |
| Assessoria | Mauricio de Souza Jardim | Advogado | 2015 |
| Assessoria | Bruno Cordeiro Felix | Jornalista | 2015 |
| Gerencial | Maria Paula de Oliveira | Gerente Executiva | 2015 |



SEÇÃO 3. PLANEJAMENTO ORGANIZACIONAL E DESEMPENHOS ORÇAMENTÁRIO E OPERACIONAL

3.1. Planejamento Organizacional:

As ações que contemplam os objetivos traçados pelo Corecon-GO, está à fiscalização da atividade profissional de pessoa física e jurídica, a redução da inadimplência e a busca por novos registros. Em paralelo damos continuidade a valorização da classe e a busca de melhores oportunidades de trabalho para o economista. As áreas programáticas a serem trabalhadas, são: Fiscalização; Valorização da profissão; Parcerias institucionais e Intensificação das relações com instituições de ensino e estudantes de economia.

3.1.1. Descrições Sintéticas dos Objetivos do Exercício:

3.1.1.1. Fiscalização da Profissão:

- Para um bom andamento da fiscalização, realizamos visitas às empresas privadas e públicas buscando profissionais que estejam no exercício ilegal da profissão, visitas em empresas de consultorias (fiscalizar responsáveis técnicos), onde tivemos como resultado 36 (trinta e seis) novos registros de pessoa física.

- Estamos fomentando parceria com a Junta Comercial de Goiás – JUCEG e o Serviço de Apoio a Pequenas e Micro empresas SEBRAE, para ampliar as fontes de fiscalização.



3.1.1.2. Implementação de Cobrança de Anuidade:

- Como resultado das atividades relacionadas ao setor de cobrança, emitimos 499 (quatrocentos e noventa e nove) notificações entre pessoa física e jurídica, emitimos 194 (cento e noventa e quatro) certidões de dívida ativa. E provenientes destas cobranças efetivamos 263 (duzentos e sessenta e três) termos de parcelamentos.
- Para a efetivação do recebimento além da inscrição em dívida ativa administrativa e execução fiscal estamos implantando o protesto de Certidão de dívida ativa via cobrança cartoral, já em fase de implantação, de acordo com o Ato Normativo da Corregedoria da Justiça Estadual nº 097/2012 e 100/2013.

3.1.1.3. Valorização e Aperfeiçoamento Profissional:

- Devido à necessidade de atualização constante do Economista (questões econômicas, sociais, políticas e ambientais), o Corecon-Go, promove palestras, ciclo de discussões e cursos de aperfeiçoamento para que o Economista possa estar preparado e se destaque no mercado de trabalho.

3.1.1.4. Apoio Acadêmico:

- Corecon-GO visando a aproximação do acadêmico criou o Corecon Acadêmico. Trata-se de uma extensão do Regional dirigida por acadêmicos dos Cursos de Ciências Econômicas, que trazem as demandas dos estudantes das IES. O Corecon proporciona ao acadêmico subsídios para a sua colocação no mercado com o oferecimento cursos, palestras, Encontros Regionais e Gincana Regional.



- Continuidade na parceria com o Instituto Euvaldo Lodi – IEL, que disponibiliza vagas de estágios em Instituições Públicas, Privadas e Empresas de Consultorias.

3.1.1.5. Aprimoramento do Mercado de Trabalho:

- O mercado de trabalho se torna cada vez mais exigente e exige um profissional qualificado e atualizado. Posto isso, o Corecon-GO, tem buscado ministrar cursos, palestras e grupos de estudos para dar condição a este profissional de preparo para o mercado de trabalho.
- No âmbito público o Regional tem procurado defender as oportunidades de vagas para o Economista, como vogal na Junta Comercial do Estado – JUCEG, além da expressiva presença de economistas como Secretários de Estado, Superintendentes, Gestores, Diretores de Instituições de Ensino.
- Conquistamos no ano de 2014, a vaga de conselheiro no Conselho Administrativo Tributário da Secretaria da Fazenda do Estado - CAT.

3.1.1.6. Intensificação do Relacionamento com as Instituições de Ensino:

- Buscamos de forma permanente uma parceria com as Instituições de Ensino, no intuito de trazer melhorias no nível de formação do economista e na divulgação da Profissão. Procuramos garantir a atuação do professor em todas as disciplinas de economia nos mais diversos cursos e assim conscientizá-lo da importância de registro no Corecon, para garantir o fortalecimento da Classe.



3.1.1.7. Relacionamento com Setor Público, Privado e Acadêmico:

- A potencialidade da profissão do economista reserva uma participação expressiva junto ao setor público, privado e acadêmico para o ano de 2015. Foi reiterado a importância da Profissão nas áreas de planejamento, finanças e consultoria e sugerido a criação de cargos efetivos através de concursos públicos. Para as empresas privadas foi divulgado a importância do economista nas tomadas de decisões das empresas.

3.1.1.8. Realização de Eventos:

Os eventos do Regional têm como objetivo promover a agregação do Economista e do acadêmico e divulgar a Profissão para a sociedade, a seguir os eventos que realizamos anualmente:

- Encontro Estadual de Estudantes de Economia em parceria com o Corecon Acadêmico;
- Semana do Economista que engloba a Medalha do Mérito Econômico.

3.1.1.9. Aperfeiçoamento Administrativo Financeiro:

Apesar do número reduzido de funcionários, o Regional tem prestado um serviço de excelência ao economista e acadêmico, no que tange a fiscalização, cobrança e atendimento em geral. Procuramos também sempre proporcionar cursos de aprimoramento aos funcionários para que possam prestar um serviço de atendimento cada vez melhor.



3.1.1.10. Ampliação e Modernização da Mídia do Corecon-GO:

- Atualização do Site e maior integração com as redes sociais (Twitter e Facebook) e envio de mailings que divulga aos economistas e acadêmicos, todas as atividades, como cursos, palestras, oportunidades profissionais, estágios e assuntos pertinentes a profissão;
- Revista “Economia e Finanças”, com edição trimestral, onde abre espaço para discussões econômicas, com publicação de artigos por parte dos economistas e acadêmicos, além de levar ao conhecimento de todas as atividades desenvolvidas no Regional.

3.1.1.11. Parceria e Realização de Cursos e Palestras:

- Parceria com o Curso IPOG com desconto para o filiado fazer curso de Pós Graduação;
- Parceria com a IPECON com desconto para filiado fazer curso de Pós Graduação;
- Curso de Consultoria Econômica
- Curso de Teorias Microeconomia Aplicada ao Mercado de Trabalho;
- Curso de Teorias Macroeconomia Aplicada ao mercado de Trabalho;
- Palestra sobre Plano de Cargos e Salários;
- Palestra sobre Logística;
- Palestra sobre Economia e Terceirização;
- Palestra sobre Fundos de Investimentos.



3.2. Formas e Instrumentos de Monitoramento da Execução e Resultados dos Planos:

O Conselho Regional de Economia de Goiás, através do departamento de fiscalização, tem procurado atuar no exercício ilegal da profissão, autuando profissionais sem o devido registro ou mesmo profissionais com outras formações exercendo as atividades do economista. Para reduzir a inadimplência estabelecemos a cobrança de anuidades em atraso, via notificação, inscrição em dívida ativa, cobrança cartorial e execução fiscal. Não foi observado tempestividade nas ações, porém apontamos dificuldades em alcançar os objetivos e metas onde podemos destacar: a dificuldade das empresas responderem aos ofícios de solicitação dos profissionais formados em ciências econômicas ou que trabalham no setor financeiro; falta de cooperação das entidades detentoras de informações sobre empresas que trabalham com economia e finanças, sendo preciso entrar via judicial, inconsistência na base de dados fornecida pela Relação Anual de Informações Sociais - RAIS; número reduzido de formandos dos cursos de Ciências Econômicas. E destacamos com a maior dificuldade de fiscalização a fragilidade da Legislação que regulamenta a profissão do economista, dando abertura para outras profissões afins atuarem em sua área de atuação.

3.3. Desempenho Orçamentário:

A Proposta Orçamentária do CORECON/GO obedece às normas estabelecidas pela Lei nº 4.320, de 17 de março de 1964, Decreto nº 64.010, de 21 de janeiro de 1969, e as instruções da Secretaria de Controle Interno do Ministério do Trabalho, decorrentes do decreto nº 88.147, de 08 de março de 1983, que regulamentou a Lei nº 6.994, de 26 de maio de 1982.

3.3.1. Execução Física e financeira das ações da Lei Orçamentária Anual de Responsabilidade da Unidade:



Demonstrado no Anexo V – Despesa por Modalidade de Licitação

3.3.2. Execução Descentralizada com Transferência de Recursos:

Anexo VI – Relação de Remessa de Cota-Parte ao COFECON 2015.

3.3.3. Informações sobre a Realização das Receitas:

As receitas do CORECON/GO são oriundas das anuidades do exercício e de exercícios anteriores, dos Economistas e Pessoas Jurídicas registradas, receitas com as taxas de Registros, Certidões, emissão de Carteiras, multas e doações, entre outros. (Anexo I – Comparativo da Receita Orçada com Arrecadada 2015 e Anexo II - Comparativo da Receita Orçada com Arrecadada 2014/2015 e Anexo VIII – Balanço Orçamentário 2015.)

3.3.4. Informações sobre a Realização das Despesas:

As despesas são elaboradas com a previsão de custos com Pessoal, Material de Consumo, remuneração de Serviços, Cota-Parte do COFECON e Equipamentos, Móveis, computadores, etc. (Anexo III – Comparativo da Despesa Autorizada com Realizada 2014/2015 e Anexo IV - Comparativo da Despesa Autorizada com Realizada 2015 e Anexo VIII – Balanço Orçamentário 2015.)

3.4. Desempenho Operacional:



O Anexo X - Demonstrativo das Variações Patrimoniais em 31 de Dezembro de 2.015, espelha um déficit de R\$ 24.883,28 (Vinte e quatro mil, oitocentos e trinta e três reais e vinte e oito centavos). Déficit este provocado pela diferença entre a receita orçamentária R\$511.525,34 e a despesa orçamentária R\$ 523.199,01, mais cobrança da Dívida Ativa, Cancelamento de Créditos e baixa de computadores por roubo menos aplicação em Despesas de Capital, a saber:

| | | |
|--------------------------|---------------------|------------------------|
| Receita arrecadada | | R\$ 511.525,34 |
| <u>Despesa realizada</u> | | |
| Correntes | R\$ 521.166,01 | |
| De Capital | <u>R\$ 2.033,00</u> | <u>R\$ 523.199,01</u> |
| Déficit orçamentário | | (R\$ 11.673,67) |
| Cobrança da Dívida Ativa | | (R\$ 10.364,05) |
| Mutações Patrimoniais | | <u>R\$ 2.033,00</u> |
| Baixa – roubo computador | | <u>(R\$ 4.878,56)</u> |
| | Total - Déficit | <u>(R\$ 24.883,28)</u> |

As mutações patrimoniais passivas (cobrança de dívida ativa – R\$ 10.364,05), o cancelamento de crédito (baixa de valor do SINCE-2.014 – R\$ 9.114,23 + saldo de cheques a receber-R\$ 217,83) a baixa de dois computadores roubados do CORECON-GO (R\$4.878,56), o déficit orçamentário (R\$11.673,67) e as mutações patrimoniais ativas (aquisição de bens – R\$ 2.033,00) resultaram no déficit de R\$ 24.883,28, demonstrado acima.

A receita arrecadada e a despesa realizada durante o exercício de 2.015 comparadas respectivamente com as do exercício de 2.014, podem explicitar que as mesmas estão com valores maiores e menores respectivamente, porém, a necessidade de realização de gastos única e exclusivamente em proveito do CORECON-GO, contribuíram para o déficit exposto acima, a saber:



| | |
|---------------------------|----------------|
| Receita arrecadada – 2014 | R\$ 452.614,89 |
| Receita arrecadada – 2015 | R\$ 511.525,34 |
| Diferença | R\$ 58.910,45 |

| | |
|--------------------------|----------------|
| Despesa realizada – 2014 | R\$ 515.210,23 |
| Despesa realizada – 2015 | R\$ 523.199,01 |
| Diferença | R\$ 7.988,78 |

Entre os gastos de despesas com serviços de terceiros e encargos destacam-se aqueles que por natureza são necessários à condução dos trabalhos para realização de metas administrativas destinadas a atingirem o fim principal que é o benefício da Classe Organizada de Economistas como um todo.

E, apenas para informação, relacionamos abaixo despesas e ou grupo de despesas de custeio que foram realizadas no exercício de 2.015, a saber:

| | |
|---|----------------|
| DESPESAS DE CUSTEIO | |
| Despesas com Pessoal | R\$ 186.615,12 |
| Material de Consumo | R\$ 6.412,63 |
| SERVIÇOS DE TERCEIROS E ENCARGOS | |
| Remuneração de Serviços Pessoais | R\$ 88.093,05 |
| OUTROS SERVIÇOS E ENCARGOS: | |
| Serviços de Divulgação | R\$ 7.276,48 |
| Serviços de Comunicação | R\$ 14.757,65 |
| Festividades, Congressos e Similares | R\$ 16.208,86 |
| Serviços de Informática | R\$ 7.729,00 |
| Locação de Equipamentos, Despesas Bancárias, Impostos, Taxas e Transporte de Pessoas/Encomendas | R\$ 45.297,81 |
| Assistência à Saúde/Empregados | R\$ 10.453,10 |
| Água, Energia e Conservação de Bens, Internet | R\$ 18.863,21 |



| | |
|---|-----------------------|
| Outras Despesas – Diversas | R\$ 14.429,52 |
| Total de Outros Serviços e Encargos | R\$ 135.015,63 |
| Total de Serviços de Terceiros e Encargos | R\$ 223.108,68 |
| Total Geral de Despesas de Custeio | R\$ 416.136,43 |

As despesas com transferências correntes totalizaram R\$ 105.029,58.

No decorrer do exercício de 2.015 o CORECON-GO efetuou gastos com custos processuais no valor de R\$ 24.548,38.

Informamos ainda os valores de Restos a Pagar e de Consignações a Pagar, a seguir:

| | |
|-----------------------|---------------|
| Restos a Pagar – 2015 | R\$ 13.908,02 |
| Consignações – 2015 | R\$ 3.437,26 |
| Passivo Real | R\$ 17.345,28 |

Finalmente e apesar do Déficit apresentado no Anexo X - Demonstrativo das Variações Patrimoniais do Exercício de 2.015, esperamos que as justificativas ora apresentadas colaborem para o bom entendimento e devida análise dos fatos.

3.5. Apresentação e análise de indicadores de desempenho:

- Número de Notificações Pessoas Físicas e Jurídicas: 499
- Número de Renegociações Pessoas Físicas e Jurídicas: 263
- Número de Pessoas Físicas e Jurídicas Adimplentes: 435
- Número de Novos Registros Pessoas Físicas e Jurídicas: 36

Destacamos também, como indicadores físicos para alcançar metas a abertura de processos fiscalizatórios e judiciais.



SEÇÃO 4 - GOVERNANÇA

4.1. Descrição da Estrutura de Governança:

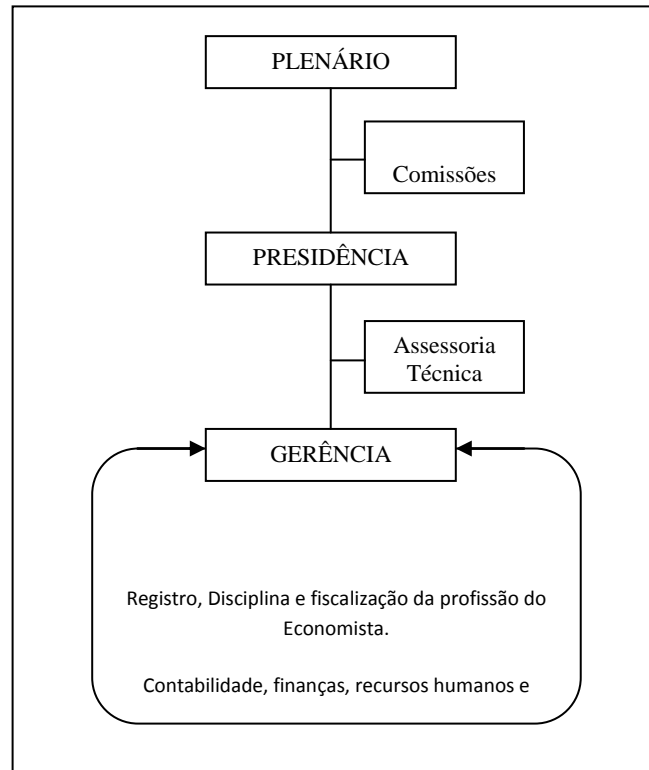

O Plenário, seu órgão Deliberativo é composto por 9 (nove) conselheiros efetivos e igual número de suplentes, e anualmente no mês de outubro é renovado 1/3 dos conselheiros com mandatos de 3 (três) anos, eleitos pelo voto direto, pessoal e secreto dos economistas aptos a votar, quites com suas anuidades.

Das Comissões, órgãos colegiados específicos, constituídos para execução de determinadas tarefas. Na primeira plenária do ano são eleitas as duas principais comissões, sendo a CTC – Comissão de Tomada de Contas e a CPL – Comissão Permanente de Licitações.



Da Presidência, seu órgão Executivo, a que se subordinam os serviços administrativos, criados pelo próprio órgão em razão de suas finalidades legais;

A Assessoria Técnica é composta da Assessoria Contábil e Assessoria Jurídica e de Comunicação que dão suporte às atividades do CORECON/GO, relacionadas em cada área de competência.

Gerência Executiva – A Gerência Executiva é responsável pela operacionalização das atividades estratégica e tático/operacional, compreendendo o registro, a disciplina e o exercício de fiscalização da Profissão do Economista. Cabe ainda à Gerência, passar informações sobre a situação financeira do órgão, mostrar as perspectivas futuras, mas ficando de total responsabilidade do Gestor maior (Presidente), sobre os rumos do Conselho.



4.2. Informações sobre Dirigentes e Colegiados:

| NOME | FUNÇÃO | PERÍODO DO MANDATO |
|----------------------------------|-------------------------------------|--------------------|
| Alen Rodrigues de Oliveira | Conselheiro Efetivo | 2013 a 2015 |
| Adriano de Carvalho Paranaíba | Conselheiro Suplente | 2015 a 2017 |
| Ántônio Eurípedes de Lima | Conselheiro Efetivo/Presidente | 2015 a 2015 |
| Aurélio Ricardo Troncoso Chaves | Conselheiro Suplente | 2013 a 2015 |
| Bruno Regianny Peixoto Pimenta | Conselheiro Suplente | 2013 a 2015 |
| Daniilo Orsida Pereira de Souza | Conselheiro Suplente | 2014 a 2016 |
| Dinamar Maria Ferreira Marquês | Conselheira Suplente | 2012 a 2014 |
| Edilson Gonçalves de Aguiaris | Conselheiro Efetivo | 2014 a 2016 |
| Eduardo Vitoy | Conselheiro Suplente | 2015 a 2017 |
| Everaldo Leite da Silva | Conselheiro Efetivo/Vice-presidente | 2013 a 2015 |
| Fábio Cardoso da Silva | Conselheiro Suplente | 2013 a 2015 |
| Geraldo Almeida Silva | Conselheiro Efetivo | 2015 a 2017 |
| Guilherme Resende Oliveira | Conselheiro Suplente | 2015 a 2017 |
| Joaquim da Cunha Bastos Júnior | Conselheiro Efetivo | 2014 a 2014 |
| Marcelo Viana Van Der Broocke | Conselheiro Suplente | 2015 a 2017 |
| Mônica de Souza | Conselheira Efetiva | 2014 a 2016 |
| Régina das Graças Moreira Borges | Conselheira Suplente | 2014 a 2016 |
| Wellington Matos de Lima | Conselheiro Efetivo | 2013 a 2015 |

4.3. Atuação as Unidade de Auditoria/Controle:

O controle interno do Corecon-GO, é exercido pela Comissão de Tomada de Contas constituída de três membros, escolhidos entre os Conselheiros Efetivos, com mandato de 1 (um) ano,



permitida uma reeleição, com competência para exercer a função de controle interno do Regional, além de avaliar os controles orçamentários, financeiros e de gestões internas.

A Comissão de Licitação é constituída de três membros, um membro escolhido entre os Conselheiros Efetivos, que a presidirá, e de dois funcionários permanentes, com mandato de 01(um) ano, para examinar os processos de aquisição de bens e de contratação de serviços, com a Legislação pertinente.

Ocorrem outras auditorias realizadas por instância superior, através do Conselho Federal de Economia. Temos também a Ouvidoria do Corecon-GO, exercido por um economista escolhido e Sessão Plenária, com mandato de 01 ano.

4.4. Atividade de Correição e Apuração de Ilícitos Administrativos:

De acordo com o art. 22, da Resolução 1.851/2011 do COFECON: “As responsabilidades pelos atos de gestão serão apuradas conforme as competências regimentais de cada gestor e as circunstâncias específicas, cabendo aos órgãos administrativos e judiciais competentes, após a apuração administrativa, e ao Tribunal de Contas da União a fixação de responsabilidades individuais e solidárias por irregularidades ou impropriedades, nos termos do artigo 12, I, da Lei nº 8.443/92.”

Mesmo se tratando de Entidade Autarquia Federal, seus colaboradores são regidos pela Consolidação das Leis de Trabalho, não havendo cargos públicos para aplicação das regras da Lei nº 8.112/90, em especial ao sistema de ilícitos administrativos. Para processo Administrativo Disciplinar de servidores, estabelece a formação de Comissão para apuração de atos e fatos, conforme o que determina a Lei 9.784/99, que regula o processo administrativo no âmbito da Administração Pública Federal.



4.5. Política de Remuneração dos Administradores e Membros de Colegiados :

As funções de Conselheiros, Presidente e Vice-Presidente, respectivamente, não tem remuneração, pois são cargos honoríficos.

4.4. Execução das Despesas por Modalidade de Licitação, por Natureza e por Elementos de Despesa

Demonstrado no Anexo V – Modalidade de Licitação



SEÇÃO 5. RELACIONAMENTO COM A SOCIEDADE

O relacionamento com a sociedade é de suma importância para garantir a qualidade do serviço prestado pelo CORECON-GO, sendo necessário para esta avaliação a existência de estruturas que garantam o canal de comunicação com fins de promover reclamações, denúncias e sugestões a fim de garantir a percepção dos serviços prestados a sociedade.

5.1. Canais de acesso ao cidadão:

O cidadão tem acesso a Instituição através do Site, pela Ouvidoria, onde todas as dúvidas, reclamações, denúncias de exercício ilegal da profissão são recebidas e atendidas a tempo hábil. A Unidade também está presente no Facebook, Twitter e por e-mail.

5.2. Mecanismos de transparência das informações relevantes sobre a atuação da unidade:

As informações da unidade estão sendo formatadas no Site da Instituição, atualmente, temos postado o Regimento Interno, as Atas das Sessões Plenárias, os Normativos, como Resolução e Portaria, a Composição do Colegiado e os procedimentos licitatórios.



SEÇÃO 6. DESEMPENHO FINANCEIRO E INFORMAÇÕES CONTÁBEIS

6.1. Desempenho Financeiro no Exercício:

Decorre da fixação do valor das anuidades e os trabalhos concernentes à arrecadação das mesmas, bem como o planejamento dos gastos evidenciado pelo Demonstrativo da Variações Patrimoniais (Anexo X – Demonstrativo da Variações Patrimoniais 2015) e pelo Balanço Financeiro 2015 (Anexo VII – Demonstrativo da Variações Patrimoniais 2015)

6.2. Tratamento contábil da depreciação, da amortização e da exaustão de itens do patrimônio e avaliação e mensuração de ativos e passivos:

Vide Anexo XI – Notas Explicativas às Demonstrações Contábeis em 31/12/2015, item 2.2 subitem c.

6.3. Sistemática de Apuração de Custos no Âmbito da Unidade:

Vide Anexo XI – Notas Explicativas às Demonstrações Contábeis em 31/12/2015, item 2.2, subitem h.

6.4. Demonstrações contábeis exigidas pela Lei 4.320/64 e notas explicativas:

Vide Anexos ao Relatório de Gestão 2015.



SEÇÃO 7. ÁREAS ESPECIAIS DA GESTÃO

7.1. Gestão de pessoas:

7.1.1. Estrutura de Pessoal da unidade :

a) Demonstração da Força de Trabalho

A nossa força de trabalho é composta por quatro funcionários contratados e três assessores, sendo um Jurídico, Contábil e Comunicação, sendo os três assessores contratados na modalidade de Licitação / Carta Convite.

Força de Trabalho – Situação apurada em 31/12/2015.

| Tipologias de Cargos | Quantidade | Egressos no Exercício |
|-------------------------------|------------|-----------------------|
| 1. Funcionários Efetivos | 03 | 01 |
| 2. Assessores sem vínculo (*) | 03 | 00 |

b) Qualificação da Força de Trabalho

Quantidade de Funcionários por Faixa Etária - Situação apurada em 31/12/2015.

| Tipologias de Cargos | Quantidade de Funcionários por Faixa Etária | | | |
|-----------------------|---|-----------------|-----------------|-----------------|
| | Até 30 anos | De 31 a 40 anos | De 41 a 50 anos | De 51 a 60 Anos |
| Funcionários Efetivos | 0 | 01 | 02 | 01 |



Quantidade de Funcionários por Nível de Escolaridade

Situação apurada em 31/12/2015.

Nível Superior – 01 funcionários

Nível Superior incompleto – 01 funcionários

Nível 2º grau completo – 02 funcionários



7.1.2. Demonstrativo das despesas com pessoal

| DESPESAS COM PESSOAL | |
|--|--------------------|
| Vencimentos | Valores R\$ |
| Salários e Gratificações | 80.434,53 |
| Férias e 13º Salário | 22.051,89 |
| Encargos Sociais (INSS, FGTS e PASEP) | 32.006,90 |
| Benefícios Assistenciais e Previdenciários (Serviço de Assist. à Saúde) | 10.453,19 |
| Demais Despesas Variáveis | 53.261,22 |
| TOTAL | 198.207,73 |
| LEGENDA | |
| <u>Salários e Gratificações</u> Salário / Salário de Cargo em Comissão / Adicional de Insalubridade / Adicional de Periculosidade / Adicional de Tempo de Serviço / Adicional Noturno / Aviso Prévio Cumprido (Trabalhado) / Gratificação de Função (não eventual) | |
| <u>Férias e 13º Salário</u> 13º Salário / Férias / Adicional de Férias 1/3 (Art. 7º, inciso XVII, da Constituição Federal) | |
| <u>Indenizações</u> Aviso Prévio Indenizado / Férias Indenizadas / 13º Indenizado / Multa Rescisória / Decisões Judiciais / Indenizações por tempo de serviço como não-optante - Outras Indenizações Trabalhistas | |
| <u>Benefícios assistenciais e previdenciários</u> Assistência Médica / Auxílio Creche / Alimentação / Outras Assistências | |
| <u>Encargos Sociais</u> Previdência Social, Fundo de Garantia, PIS. | |
| <u>Demais despesas variáveis</u> Abono Pecuniário (opcional) / Ajudas de Custo / Horas Extraordinárias / Substituição / Gratificação de Função (eventual) / Outras Vantagens pagas a Pessoal | |

a) Processo de Ingresso de Funcionários

Houve apenas o ingresso de 01 funcionário no ano de 2015, conforme Concurso Público 001/2012, promovido pelo Conselho Federal de Economia.



SEÇÃO 8. CONFORMIDADE DA GESTÃO E DEMANADAS DOS ORGÃOS DE CONTROLE

8.1. Tratamento das Recomendações da Auditoria da CTC/COFECON:

A CTC/2015, que analisou a Prestação de Contas do Exercício de 2015, recomendou o cumprimento dos prazos regimentais no Manual de Procedimentos Contábeis e Financeiros, Seção III artigos 17º, 18º e 19º, estabelecido na Resolução nº 1.841, de 10/12/2010 e alterações.



SEÇÃO 9. ANEXOS

Anexo I – Comparativo da Receita Orçada com Arrecadada 2015

CONSELHO REGIONAL DE ECONOMIA 18ª REGIÃO - GO - CORE 07/05/2016 10:21:15

CNPJ: 02.308.112/0001-30 - Siscontw - v. 2.0.55.00 Período: 01/01/2015 a 31/12/2015

Comparativo da Receita Orçada com Arrecadada - Analítico

| Receita | Orçada | Arrec. Per. | Exercício | Diferença |
|--|---------------------|---------------------|---------------------|---------------------|
| 1.0.00.00 - RECEITAS CORRENTES | 995.904,00 - | 510.028,34 - | 510.028,34 - | 485.877,66 - |
| 1.2.00.00 - RECEITA DE CONTRIBUIÇÕES | 642.080,00 - | 381.495,30 - | 381.495,30 - | 260.584,70 - |
| 1.2.10.00 - CONTRIBUIÇÕES SOCIAIS | 642.080,00 - | 381.495,30 - | 381.495,30 - | 260.584,70 - |
| 1.2.10.09 - Outras Contribuições Sociais | 642.080,00 - | 381.495,30 - | 381.495,30 - | 260.584,70 - |
| 1.2.10.09.01 - Anuidades do Exercício | 483.800,00 - | 272.398,87 - | 272.398,87 - | 211.401,33 - |
| 1.2.10.09.01.01 - Pessoas Fisicas | 414.600,00 - | 253.131,99 - | 253.131,99 - | 161.468,01 - |
| 1.2.10.09.01.02 - Pessoas Juridicas | 69.200,00 - | 19.266,68 - | 19.266,68 - | 49.933,32 - |
| 1.2.10.09.02 - Anuidades de Exercícios Anteriores | 158.280,00 - | 109.096,83 - | 109.096,83 - | 49.183,37 - |
| 1.2.10.09.02.01 - Pessoas Fisicas | 138.120,00 - | 102.967,50 - | 102.967,50 - | 35.152,50 - |
| 1.2.10.09.02.02 - Pessoas Juridicas | 20.160,00 - | 6.129,13 - | 6.129,13 - | 14.030,87 - |
| 1.3.00.00 - RECEITA PATRIMONIAL | 18.200,00 - | 18,08 - | 18,08 - | 18.181,92 - |
| 1.3.10.00 - RECEITAS IMOBILIÁRIAS | 1.680,00 - | 0,00 - | 0,00 - | 1.680,00 - |
| 1.3.10.01 - Aluguéis | 1.680,00 - | 0,00 - | 0,00 - | 1.680,00 - |
| 1.3.20.00 - RECEITA DE VALORES MOBILIÁRIOS | 16.520,00 - | 18,08 - | 18,08 - | 16.501,92 - |
| 1.3.20.04 - Caderneta de Poupança | 16.520,00 - | 18,08 - | 18,08 - | 16.501,92 - |
| 1.3.20.04.01 - Juros | 9.088,00 - | 14,13 - | 14,13 - | 9.073,87 - |
| 1.3.20.04.02 - Atualização Monetária | 7.432,00 - | 3,95 - | 3,95 - | 7.428,05 - |
| 1.3.20.05 - Títulos de Renda | 0,00 - | 0,00 - | 0,00 - | 0,00 - |
| 1.3.20.05.01 - Juros | 0,00 - | 0,00 - | 0,00 - | 0,00 - |
| 1.3.90.00 - OUTRAS RECEITAS PATRIMONIAIS | 0,00 - | 0,00 - | 0,00 - | 0,00 - |
| 1.6.00.00 - RECEITAS DE SERVIÇOS | 24.080,00 - | 13.898,43 - | 13.898,43 - | 10.381,57 - |
| 1.6.10.00 - RENDAS DE SERVIÇOS ADMINISTRATIVOS | 24.080,00 - | 13.898,43 - | 13.898,43 - | 10.381,57 - |
| 1.6.10.01 - Rendas de Emolumentos com a Inscrição | 5.600,00 - | 2.351,67 - | 2.351,67 - | 3.248,33 - |
| 1.6.10.01.01 - Pessoas Fisicas | 3.920,00 - | 2.088,57 - | 2.088,57 - | 1.831,43 - |
| 1.6.10.01.02 - Pessoas Juridicas | 1.680,00 - | 263,10 - | 263,10 - | 1.416,90 - |
| 1.6.10.02 - Rendas de Emolum. c/ Expedição de Cartelas | 4.480,00 - | 3.843,12 - | 3.843,12 - | 636,88 - |
| 1.6.10.02.01 - Pessoas Fisicas | 4.480,00 - | 3.843,12 - | 3.843,12 - | 636,88 - |
| 1.6.10.03 - Rendas de Emolum. c/ Expedição de Certidões | 7.840,00 - | 5.014,92 - | 5.014,92 - | 2.825,08 - |
| 1.6.10.03.01 - Pessoas Fisicas | 5.600,00 - | 4.530,30 - | 4.530,30 - | 1.069,70 - |
| 1.6.10.03.02 - Pessoas Juridicas | 2.240,00 - | 484,62 - | 484,62 - | 1.755,38 - |
| 1.6.10.09 - Rendas de Outros Serviços Prestados | 6.180,00 - | 2.488,72 - | 2.488,72 - | 3.671,28 - |
| 1.6.10.09.01 - Rendas com CORECON - Acadêmico | 3.360,00 - | 84,00 - | 84,00 - | 3.276,00 - |
| 1.6.10.09.99 - Outras Rendas - Diversas | 2.800,00 - | 2.404,72 - | 2.404,72 - | 395,28 - |
| 1.7.00.00 - TRANSFERÊNCIAS CORRENTES | 71.884,00 - | 3.000,05 - | 3.000,05 - | 68.883,95 - |
| 1.7.10.00 - TRANSFERÊNCIAS INTRA GOVERNAMENTAIS | 47.400,00 - | 3.000,00 - | 3.000,00 - | 44.400,00 - |
| 1.7.10.01 - Contr. p/ Desenvolvimento das Atividades | 47.400,00 - | 3.000,00 - | 3.000,00 - | 44.400,00 - |
| 1.7.10.01.02 - Transferências ou Auxílios da União | 0,00 - | 0,00 - | 0,00 - | 0,00 - |
| 1.7.10.01.03 - Transferências de Outras Entidades Públicas | 47.400,00 - | 3.000,00 - | 3.000,00 - | 44.400,00 - |
| 1.7.20.00 - TRANSFERÊNCIAS INTERGOVERNAMENTAIS | 0,00 - | 0,00 - | 0,00 - | 0,00 - |
| 1.7.20.01 - Transferências dos Estados | 0,00 - | 0,00 - | 0,00 - | 0,00 - |
| 1.7.20.02 - Transferências dos Municípios | 0,00 - | 0,00 - | 0,00 - | 0,00 - |
| 1.7.30.00 - TRANSFERÊNCIAS DE INSTITUIÇÕES PRIVADAS | 22.000,00 - | 0,05 - | 0,05 - | 21.999,95 - |
| 1.7.30.01 - Transferências de Entidades Sindicais | 0,00 - | 0,05 - | 0,05 - | 0,05 - |
| 1.7.30.02 - Transferências de Outras Entidades Privadas | 22.000,00 - | 0,00 - | 0,00 - | 22.000,00 - |
| 1.7.50.00 - TRANSFERÊNCIAS DE PESSOAS | 2.464,00 - | 0,00 - | 0,00 - | 2.464,00 - |
| 1.7.50.01 - Transferências de Pessoas Fisicas | 2.464,00 - | 0,00 - | 0,00 - | 2.464,00 - |
| 1.9.00.00 - OUTRAS RECEITAS CORRENTES | 239.680,00 - | 111.814,48 - | 111.814,48 - | 127.865,52 - |
| 1.9.10.00 - MULTAS E JUROS DE MORA | 5.600,00 - | 0,00 - | 0,00 - | 5.600,00 - |
| 1.9.10.01 - Multas sobre Exercício Ilegal da Profissão | 5.600,00 - | 0,00 - | 0,00 - | 5.600,00 - |
| 1.9.10.01.01 - Pessoas Fisicas | 3.920,00 - | 0,00 - | 0,00 - | 3.920,00 - |
| 1.9.10.01.02 - Pessoas Juridicas | 1.680,00 - | 0,00 - | 0,00 - | 1.680,00 - |
| 1.9.10.02 - Juros de Mora | 0,00 - | 0,00 - | 0,00 - | 0,00 - |
| 1.9.10.02.01 - Pessoas Fisicas | 0,00 - | 0,00 - | 0,00 - | 0,00 - |
| 1.9.10.02.02 - Pessoas Juridicas | 0,00 - | 0,00 - | 0,00 - | 0,00 - |
| 1.9.20.00 - INDENIZAÇÕES E RESTITUIÇÕES | 0,00 - | 0,00 - | 0,00 - | 0,00 - |
| 1.9.20.01 - Indenizações | 0,00 - | 0,00 - | 0,00 - | 0,00 - |
| 1.9.20.02 - Restituições | 0,00 - | 0,00 - | 0,00 - | 0,00 - |
| 1.9.30.00 - Receita da Dívida Ativa | 1.120,00 - | 0,00 - | 0,00 - | 1.120,00 - |
| 1.9.30.01 - Receita da Dívida Ativa | 1.120,00 - | 0,00 - | 0,00 - | 1.120,00 - |
| 1.9.31.00 - Dívida Ativa em Fase Administrativa | 96.680,00 - | 43.091,61 - | 43.091,61 - | 53.588,39 - |
| 1.9.31.01 - Anuidades | 56.440,00 - | 10.364,05 - | 10.364,05 - | 46.075,95 - |
| 1.9.31.02 - Multas | 7.860,00 - | 1.045,89 - | 1.045,89 - | 6.814,11 - |



CONSELHO REGIONAL DE ECONOMIA 18ª. REGIAO - GO - CORE 07/05/2016 10:21:15
Página : 2
CNPJ: 02.308.112/0001-30 - Siscontw - v. 2.0.55.00 Período: 01/01/2015 a 31/12/2015

Comparativo da Receita Orçada com Arrecadada - Analítico

| Receita | Orçada | Arrec. Per. | Exercício | Diferença |
|---|---------------------|--------------------|--------------------|--------------------|
| 1.9.31.03 - Juros de Mora | 18.940,00 - | 21.881,77 - | 21.881,77 - | 2.941,77+ |
| 1.9.31.04 - CM s/a Dívida Ativa | 13.440,00 - | 9.799,90 - | 9.799,90 - | 3.640,10 - |
| 1.9.90.00 - RECEITAS DIVERSAS | 136.280,00 - | 68.722,87 - | 68.722,87 - | 67.557,13 - |
| 1.9.90.01 - Multas s/ Anuidades | 14.800,00 - | 3.886,28 - | 3.886,28 - | 10.913,72 - |
| 1.9.90.02 - Juros de Mora s/Anuidade | 51.000,00 - | 42.013,99 - | 42.013,99 - | 8.986,01 - |
| 1.9.90.03 - Atualização Monetária s/Anuidades | 26.120,00 - | 17.829,13 - | 17.829,13 - | 8.290,87 - |
| 1.9.90.04 - Saldo de Exercício Anterior | 0,00 - | 0,00 - | 0,00 - | 0,00 - |
| 1.9.90.99 - Outras Receitas Diversas | 44.360,00 - | 4.993,47 - | 4.993,47 - | 39.366,53 - |
| 1.9.90.99.01 - Receita com Cursos e Treinamentos | 9.200,00 - | 0,00 - | 0,00 - | 9.200,00 - |
| 1.9.90.99.02 - Receita com Publicidade | 2.360,00 - | 0,00 - | 0,00 - | 2.360,00 - |
| 1.9.90.99.03 - Receita com Etilqueta | 2.360,00 - | 0,00 - | 0,00 - | 2.360,00 - |
| 1.9.90.99.04 - Receita com Inscrição | 8.720,00 - | 0,00 - | 0,00 - | 8.720,00 - |
| 1.9.90.99.05 - Receita com CORECON-Acadêmico | 6.720,00 - | 0,00 - | 0,00 - | 6.720,00 - |
| 1.9.90.99.06 - Receita c/Baixa Dívida Ativa | 0,00 - | 0,00 - | 0,00 - | 0,00 - |
| 1.9.90.99.99 - Outras | 15.000,00 - | 4.993,47 - | 4.993,47 - | 10.006,53 - |
| 2.0.00.00 - RECEITAS DE CAPITAL | 1.400,00 - | 1.499,00 - | 1.499,00 - | 99,00+ |
| 2.1.00.00 - OPERAÇÕES DE CRÉDITO | 0,00 - | 0,00 - | 0,00 - | 0,00 - |
| 2.1.10.00 - OPERAÇÕES DE CRÉDITO INTERNAS | 0,00 - | 0,00 - | 0,00 - | 0,00 - |
| 2.1.10.01 - Operações de Crédito Internas | 0,00 - | 0,00 - | 0,00 - | 0,00 - |
| 2.2.00.00 - ALIENAÇÃO DE BENS | 784,00 - | 1.499,00 - | 1.499,00 - | 715,00+ |
| 2.2.10.00 - ALIENAÇÃO DE BENS MÓVEIS | 784,00 - | 1.499,00 - | 1.499,00 - | 715,00+ |
| 2.2.10.01 - Alienação de Títulos de Renda | 0,00 - | 0,00 - | 0,00 - | 0,00 - |
| 2.2.10.99 - Alienação de Outros Bens Móveis | 784,00 - | 1.499,00 - | 1.499,00 - | 715,00+ |
| 2.2.20.00 - ALIENAÇÃO DE BENS IMÓVEIS | 0,00 - | 0,00 - | 0,00 - | 0,00 - |
| 2.2.20.01 - Alienação de Prédios | 0,00 - | 0,00 - | 0,00 - | 0,00 - |
| 2.2.20.02 - Alienação de Terrenos | 0,00 - | 0,00 - | 0,00 - | 0,00 - |
| 2.2.20.99 - Alienação de Outros Bens Imóveis | 0,00 - | 0,00 - | 0,00 - | 0,00 - |
| 2.3.00.00 - AMORTIZAÇÕES DE EMPRÉSTIMOS | 0,00 - | 0,00 - | 0,00 - | 0,00 - |
| 2.3.10.00 - AMORT. DE EMPRÉSTIMOS ENT. FISC. PROF. | 0,00 - | 0,00 - | 0,00 - | 0,00 - |
| 2.3.10.01 - Amort. de Empréstimos Ent. Fisc. Prof. Liberais | 0,00 - | 0,00 - | 0,00 - | 0,00 - |
| 2.3.90.00 - OUTRAS AMORT. DE EMPRÉSTIMOS ENT. PÚBLICAS | 0,00 - | 0,00 - | 0,00 - | 0,00 - |
| 2.3.90.01 - Outras Amort. de Empréstimos Ent. Públicas | 0,00 - | 0,00 - | 0,00 - | 0,00 - |
| 2.4.00.00 - TRANSFERÊNCIAS DE CAPITAL | 616,00 - | 0,00 - | 0,00 - | 616,00 - |
| 2.4.10.00 - TRANSFERÊNCIAS INTRAGOVERNAMENTAIS | 616,00 - | 0,00 - | 0,00 - | 616,00 - |
| 2.4.10.02 - Transf. ou Aux. da União | 0,00 - | 0,00 - | 0,00 - | 0,00 - |
| 2.4.10.03 - Transf. de Outras Entidades Públicas | 616,00 - | 0,00 - | 0,00 - | 616,00 - |
| 2.4.20.00 - OUTRAS TRANSF. INTERGOVERNAMENTAIS | 0,00 - | 0,00 - | 0,00 - | 0,00 - |
| 2.4.20.01 - Transferências dos Estados | 0,00 - | 0,00 - | 0,00 - | 0,00 - |
| 2.4.20.02 - Transferência dos Municípios | 0,00 - | 0,00 - | 0,00 - | 0,00 - |
| 2.4.30.00 - TRANSFERÊNCIAS DE INST. PRIVADAS | 0,00 - | 0,00 - | 0,00 - | 0,00 - |
| 2.4.30.01 - Transf. ou Aux. das Ent. Sindicais | 0,00 - | 0,00 - | 0,00 - | 0,00 - |
| 2.4.30.02 - Transf. ou Aux. Outras Ent. Privadas | 0,00 - | 0,00 - | 0,00 - | 0,00 - |
| 2.4.50.00 - TRANSFERÊNCIAS DE PESSOAS | 0,00 - | 0,00 - | 0,00 - | 0,00 - |
| 2.4.50.01 - Transf. ou Aux. de Pessoas Físicas | 0,00 - | 0,00 - | 0,00 - | 0,00 - |
| 2.5.00.00 - OUTRAS RECEITAS DE CAPITAL | 0,00 - | 0,00 - | 0,00 - | 0,00 - |
| 2.5.90.00 - SALDOS DE EXERCÍCIOS ANTERIORES | 0,00 - | 0,00 - | 0,00 - | 0,00 - |
| 2.5.90.00 - OUTRAS RECEITAS | 0,00 - | 0,00 - | 0,00 - | 0,00 - |
| 2.5.90.99 - Receitas de Capital não Classificadas | 0,00 - | 0,00 - | 0,00 - | 0,00 - |
| Total Executado a Maior | | | | 3.656,82 |



CONSELHO REGIONAL DE ECONOMIA 18ª. REGIAO - GO - CORECON 07/05/2016 10:21:15

Página : 3

CNPJ: 02.308.112/0001-30 - Siscontw - v. 2.0.55.00 Período: 01/01/2015 a 31/12/2015

Comparativo da Receita Orçada com Arrecadada - Analítico

| Receita | Orçada | Arrec. Per. | Exercício | Diferença |
|-------------------------|--------------------|--------------------|--------------------|--------------------|
| Total Executado a Menor | | | | 489.435,48 |
| Total: | 997.304,00- | 511.525,34- | 511.525,34- | 485.778,66- |

Goiânia - GO, 31 de dezembro de 2015.

ANTÔNIO EURÍPEDES DE LIMA
Presidente
Reg. CORECON/GO 890/D
CPF: 124.898.911-20

NILSON ANTÔNIO DE OLIVEIRA
Contador
CRC/DF 894-O-0 T/GO
CPF: 010.263.481-53



Anexo II – Comparativo da Receita Orçada com Arrecadada 2014/2015
CONSELHO REGIONAL DE ECONOMIA 18ª REGIÃO - GO
COMPARATIVO DA RECEITA ORÇADA COM A ARRECADADA
EM 31 DE DEZEMBRO DE 2014/2015

| CÓDIGO | TÍTULO | RECEITA | | | |
|------------|---|-----------------------|-----------------------|-----------------------|-----------------------|
| | | 2014 | | 2015 | |
| | | ORÇADA | ARRECADADA | ORÇADA | ARRECADADA |
| 1.000.00.4 | RECEITAS CORRENTES | R\$ 995.904,00 | R\$ 452.614,00 | R\$ 995.904,00 | R\$ 510.026,04 |
| 1.200.00.3 | RECEITAS DE CONTRIBUIÇÕES | R\$ 632.080,00 | R\$ 365.755,69 | R\$ 642.080,00 | R\$ 381.495,30 |
| 1.210.00 | CONTRIBUIÇÕES SOCIAIS | R\$ 632.080,00 | R\$ 365.755,69 | R\$ 642.080,00 | R\$ 381.495,30 |
| 1.210.09.0 | OUTRAS CONTRIBUIÇÕES SOCIAIS | R\$ 632.080,00 | R\$ 365.755,69 | R\$ 642.080,00 | R\$ 381.495,30 |
| 1.300.00.8 | RECEITA PATRIMONIAL | R\$ 18.200,00 | R\$ 8.407,17 | R\$ 18.200,00 | R\$ 18,08 |
| 1.310.00.0 | RECEITAS IMOBILIÁRIAS | R\$ 1.680,00 | R\$ - | R\$ 1.680,00 | R\$ - |
| 1.320.00.9 | RECEITA DE VALORES MOBILIÁRIOS | R\$ 16.520,00 | R\$ 8.407,17 | R\$ 16.520,00 | R\$ 18,08 |
| 1.600.00.1 | RECEITAS DE SERVIÇOS | R\$ 24.080,00 | R\$ 15.126,99 | R\$ 24.080,00 | R\$ 13.698,13 |
| 1.610.00.7 | RENDAS DE SERVIÇOS ADMINISTRATIVOS | R\$ 24.080,00 | R\$ 15.126,99 | R\$ 24.080,00 | R\$ 13.698,13 |
| 1.610.01.0 | RENDAS DE EMOLUMENTOS C/INSCRIÇÃO | R\$ 5.600,00 | R\$ 3.843,55 | R\$ 5.600,00 | R\$ 2.351,67 |
| 1.610.02.0 | RENDAS EMOLUMENTOS C/EXP.CARTEIRAS | R\$ 4.480,00 | R\$ 3.237,00 | R\$ 4.480,00 | R\$ 3.843,12 |
| 1.610.03.0 | RENDAS EMOLUMENTOS C/EXP.CERTIDÕES | R\$ 7.840,00 | R\$ 5.930,26 | R\$ 7.840,00 | R\$ 5.014,62 |
| 1.610.09.0 | RENDAS DE OUTROS SERV. PRESTADOS | R\$ 6.160,00 | R\$ 2.116,18 | R\$ 6.160,00 | R\$ 2.488,72 |
| 1.700.00.6 | TRANSFERÊNCIAS CORRENTES | R\$ 71.864,00 | R\$ - | R\$ 71.864,00 | R\$ 3.000,05 |
| 1.710.00.1 | TRANSFERÊNCIAS INTRAGOVERNAMENTAIS | R\$ 47.400,00 | R\$ - | R\$ 47.400,00 | R\$ 3.000,00 |
| 1.720.00.0 | TRANSFERÊNCIAS INTERGOVERNAMENTAIS | R\$ - | R\$ - | R\$ - | R\$ - |
| 1.730.00 | TRANSFERÊNCIAS DE INSTITUIÇÕES PRIVADAS | R\$ 22.000,00 | R\$ - | R\$ 22.000,00 | R\$ 0,05 |
| 1.750.00 | TRANSFERÊNCIAS DE PESSOAS | R\$ 2.464,00 | R\$ - | R\$ 2.464,00 | R\$ - |
| 1.900.00.5 | OUTRAS RECEITAS CORRENTES | R\$ 249.680,00 | R\$ 63.324,15 | R\$ 239.680,00 | R\$ 111.814,48 |
| 1.910.00.0 | MULTAS E JUROS DE MORA | R\$ 5.600,00 | R\$ - | R\$ 5.600,00 | R\$ - |
| 1.930.00.0 | RECEITA COM DÍVIDA ATIVA | R\$ 1.120,00 | R\$ - | R\$ 1.120,00 | R\$ - |
| 1.931.00.0 | RECEITA COM DÍVIDA ATIVA EM FASE ADMINISTRATIVA | R\$ 96.680,00 | R\$ 29.696,90 | R\$ 96.680,00 | R\$ 43.091,61 |
| 1.990.00.4 | RECEITAS DIVERSAS | R\$ 146.280,00 | R\$ 33.627,25 | R\$ 136.280,00 | R\$ 68.722,87 |
| 2.000.00.8 | RECEITAS DE CAPITAL | R\$ 1.400,00 | R\$ 0,89 | R\$ 1.400,00 | R\$ 1.499,00 |
| 2.200.00.7 | ALIENAÇÃO DE BENS | R\$ 784,00 | R\$ 0,89 | R\$ 784,00 | R\$ 1.499,00 |
| 2.400.00.6 | TRANSFERÊNCIAS DE CAPITAL | R\$ 616,00 | R\$ - | R\$ 616,00 | R\$ - |
| | TOTAL GERAL | R\$ 997.304,00 | R\$ 452.614,89 | R\$ 997.304,00 | R\$ 511.525,04 |

Goiânia, 31 de Dezembro de 2.015

 Econ. ANTÔNIO EURÍPEDES DE LIMA
 Presidente - Reg. CORECON/GO 890/D
 CPF: 124.898.911-20

 NILSON ANTÔNIO DE OLIVEIRA
 Contador CRC/DF 894-O-0 T/GO
 CPF: 010.263.481-53

Anexo III – Comparativo da Despesa Autorizada com Realizada 2014/2015

CONSELHO REGIONAL DE ECONOMIA 18ª REGIÃO - GO
COMPARATIVO DA DESPESA AUTORIZADA COM A REALIZADA
EM DEZEMBRO DE 2014/2015

| CÓDIGO | TÍTULO | DESPESAS | | | |
|----------|------------------------------------|-----------------------|-----------------------|-----------------------|-----------------------|
| | | 2014 | | 2015 | |
| | | ORÇADA | REALIZADA | ORÇADA | REALIZADA |
| 3.000.00 | DESPESAS CORRENTES | R\$ 963.454,40 | R\$ 512.545,05 | R\$ 963.454,40 | R\$ 521.166,01 |
| 3.100.00 | DESPESAS DE CUSTEIO | R\$ 824.854,40 | R\$ 423.522,20 | R\$ 824.854,40 | R\$ 416.136,43 |
| 3.110.00 | PESSOAL CIVIL | R\$ 300.080,00 | R\$ 198.143,41 | R\$ 304.080,00 | R\$ 186.615,12 |
| 3.120.00 | MATERIAL DE CONSUMO | R\$ 98.560,00 | R\$ 10.032,80 | R\$ 77.560,00 | R\$ 6.412,63 |
| 3.130.00 | SERVIÇOS DE TERCEIROS E ENCARGOS | R\$ 423.840,00 | R\$ 215.345,99 | R\$ 440.840,00 | R\$ 223.108,68 |
| 3.190.00 | DIVERSAS DESPESAS DE CUSTEIO | R\$ 2.374,40 | R\$ - | R\$ 2.374,40 | R\$ - |
| 3.200.00 | TRANSFERÊNCIAS CORRENTES | R\$ 138.600,00 | R\$ 89.022,85 | R\$ 138.600,00 | R\$ 105.029,58 |
| 3.210.00 | TRANSFERÊNCIAS INTRAGOVERNAMENTAIS | R\$ 127.860,00 | R\$ 87.797,83 | R\$ 132.860,00 | R\$ 100.386,16 |
| 3.210.03 | CONTRIBUIÇÕES CORRENTES | R\$ 127.860,00 | R\$ 87.797,83 | R\$ 132.860,00 | R\$ 100.386,16 |
| 3.280.00 | CONTRIBUIÇÃO PASEP | R\$ 5.780,00 | R\$ 1.225,02 | R\$ 3.780,00 | R\$ 1.139,42 |
| 3.290.00 | DIVERSAS TRANSFERÊNCIAS CORRENTES | R\$ 4.960,00 | R\$ - | R\$ 1.960,00 | R\$ 3.504,00 |
| 4.000.00 | DESPESAS DE CAPITAL | R\$ 33.849,60 | R\$ 2.665,18 | R\$ 33.849,60 | R\$ 2.033,00 |
| 4.100.00 | INVESTIMENTOS | R\$ 33.648,00 | R\$ 2.665,18 | R\$ 33.648,00 | R\$ 2.033,00 |
| 4.120.00 | EQUIPAMENTOS E MATERIAL PERMANENTE | R\$ 33.648,00 | R\$ 2.665,18 | R\$ 33.648,00 | R\$ 2.033,00 |
| 4.200.00 | INVERSÕES FINANCEIRAS | R\$ 201,60 | R\$ - | R\$ 201,60 | R\$ - |
| 4.250.00 | AQUISIÇÃO DE TÍTULOS | R\$ 201,60 | R\$ - | R\$ 201,60 | R\$ - |
| | TOTAL GERAL | R\$ 997.304,00 | R\$ 515.210,23 | R\$ 997.304,00 | R\$ 523.199,01 |

Goiânia, 31 de Dezembro de 2.015

Econ. ANTÔNIO EURÍPEDES DE LIMA
Presidente - Reg. CORECON/GO 890/D
CPF: 124.898.911-20

NILSON ANTÔNIO DE OLIVEIRA
Contador CRC/DF 894-O-0 T/GO
CPF: 010.263.481-53

Anexo IV – Comparativo da Despesa Autorizada com Realizada 2015

CONSELHO REGIONAL DE ECONOMIA 18ª. REGIAO - GO - CORECON 07/05/2016 10:22:39
Página: 1
CNPJ: 02.308.112/0001-30 - Siscontw - v. 2.0.55.00 Período: 01/01/2015 a 31/12/2015

Comparativo da Despesa Autorizada com Realizada - Analítico

| Despesa | Orçada | Exec. Per. | Exercício | Diferença |
|--|--------------------|--------------------|--------------------|--------------------|
| 3.0.00.00 - DESPESAS CORRENTES | 963.454,40+ | 521.166,01+ | 521.166,01+ | 442.288,39+ |
| 3.1.00.00 - DESPESAS DE CUSTEIO | 824.854,40+ | 416.136,43+ | 416.136,43+ | 408.717,97+ |
| 3.1.10.00 - DESPESAS DE PESSOAL | 304.080,00+ | 186.615,12+ | 186.615,12+ | 117.464,88+ |
| 3.1.10.10 - VENCIMENTOS E VANTAGENS | 180.880,00+ | 107.569,33+ | 107.569,33+ | 53.290,67+ |
| 3.1.10.10.01 - Salários | 115.660,00+ | 73.773,59+ | 73.773,59+ | 41.886,41+ |
| 3.1.10.10.01.01 - Salários - CORECON - GOIÂNIA | 115.660,00+ | 73.773,59+ | 73.773,59+ | 41.886,41+ |
| 3.1.10.10.01.02 - Salários - Delegacia - ANÁPOLIS | 0,00+ | 0,00 | 0,00 | 0,00 |
| 3.1.10.10.01.03 - Salários - Delegacia - PALMAS | 0,00+ | 0,00 | 0,00 | 0,00 |
| 3.1.10.10.02 - 13º Salário | 14.200,00+ | 7.791,99+ | 7.791,99+ | 6.408,01+ |
| 3.1.10.10.02.01 - 13º Salário - CORECON - GOIÂNIA | 14.200,00+ | 7.791,99+ | 7.791,99+ | 6.408,01+ |
| 3.1.10.10.02.02 - 13º Salário - Delegacia - ANÁPOLIS | 0,00+ | 0,00 | 0,00 | 0,00 |
| 3.1.10.10.02.03 - 13º Salário - Delegacia - PALMAS | 0,00+ | 0,00 | 0,00 | 0,00 |
| 3.1.10.10.03 - Indenizações Trabalhistas | 1.120,00+ | 0,00 | 0,00 | 1.120,00+ |
| 3.1.10.10.04 - Gratificações | 10.960,00+ | 6.660,94+ | 6.660,94+ | 4.299,06+ |
| 3.1.10.10.05 - Anuênio | 0,00+ | 0,00 | 0,00 | 0,00 |
| 3.1.10.10.06 - Abono Constitucional de Férias | 16.960,00+ | 14.259,90+ | 14.259,90+ | 2.700,10+ |
| 3.1.10.10.06.01 - Abono Constitucional de Férias - CORECON - | 16.960,00+ | 14.259,90+ | 14.259,90+ | 2.700,10+ |
| 3.1.10.10.06.02 - Abono Constitucional de Férias - Delegacia | 0,00+ | 0,00 | 0,00 | 0,00 |
| 3.1.10.10.06.03 - Abono Constitucional de Férias - Delegacia | 0,00+ | 0,00 | 0,00 | 0,00 |
| 3.1.10.10.99 - Outras Vantagens | 1.960,00+ | 5.082,91+ | 5.082,91+ | 3.122,91- |
| 3.1.10.20 - DESPESAS VARIÁVEIS | 83.940,00+ | 48.178,31+ | 48.178,31+ | 35.761,69+ |
| 3.1.10.20.01 - Abono Pecuniário de Férias | 6.600,00+ | 4.109,01+ | 4.109,01+ | 2.490,99+ |
| 3.1.10.20.01.01 - Abono Pecuniário de Férias - CORECON | 6.600,00+ | 4.109,01+ | 4.109,01+ | 2.490,99+ |
| 3.1.10.20.01.02 - Abono Pecuniário de Férias - Delegacia | 0,00+ | 0,00 | 0,00 | 0,00 |
| 3.1.10.20.01.03 - Abono Pecuniário de Férias - Delegacia | 0,00+ | 0,00 | 0,00 | 0,00 |
| 3.1.10.20.02 - Diárias de Funcionários | 4.480,00+ | 1.224,00+ | 1.224,00+ | 3.256,00+ |
| 3.1.10.20.03 - Diárias de Conselheiros | 3.360,00+ | 0,00 | 0,00 | 3.360,00+ |
| 3.1.10.20.04 - Diárias de Convidados e Palestrantes | 2.240,00+ | 544,00+ | 544,00+ | 1.696,00+ |
| 3.1.10.20.05 - Gratificação p/ Serviços Extraordinários | 0,00+ | 0,00 | 0,00 | 0,00 |
| 3.1.10.20.06 - Vale Transporte | 16.940,00+ | 10.350,01+ | 10.350,01+ | 6.589,99+ |
| 3.1.10.20.06.01 - Vale Transporte - CORECON - GOIÂNIA | 16.940,00+ | 10.350,01+ | 10.350,01+ | 6.589,99+ |
| 3.1.10.20.06.02 - Vale Transporte - Delegacia ANÁPOLIS | 0,00+ | 0,00 | 0,00 | 0,00 |
| 3.1.10.20.06.03 - Vale Transporte - Delegacia PALMAS | 0,00+ | 0,00 | 0,00 | 0,00 |
| 3.1.10.20.07 - Vale Refeição | 34.400,00+ | 27.598,28+ | 27.598,28+ | 6.801,72+ |
| 3.1.10.20.08 - Vale Alimentação | 0,00+ | 0,00 | 0,00 | 0,00 |
| 3.1.10.20.09 - Diárias - Presidência | 6.720,00+ | 2.584,00+ | 2.584,00+ | 4.136,00+ |
| 3.1.10.20.99 - Outras Despesas Variáveis | 9.200,00+ | 1.769,01+ | 1.769,01+ | 7.430,99+ |
| 3.1.10.20.99.01 - Outras Despesas Variáveis - CORECON - | 9.200,00+ | 1.769,01+ | 1.769,01+ | 7.430,99+ |
| 3.1.10.20.99.02 - Outras Despesas Variáveis - Delegacia | 0,00+ | 0,00 | 0,00 | 0,00 |
| 3.1.10.20.99.03 - Outras Despesas Variáveis - Delegacia | 0,00+ | 0,00 | 0,00 | 0,00 |
| 3.1.10.30 - OBRIGAÇÕES PATRONAIS | 59.280,00+ | 30.867,48+ | 30.867,48+ | 28.412,52+ |
| 3.1.10.30.01 - I.N.S.S. | 39.808,00+ | 22.442,42+ | 22.442,42+ | 17.365,58+ |
| 3.1.10.30.01.01 - I.N.S.S. - CORECON GOIÂNIA - Empresa - | 39.808,00+ | 21.062,74+ | 21.062,74+ | 18.745,26+ |
| 3.1.10.30.01.02 - I.N.S.S. - CORECON GOIÂNIA - RAT - 1% | 0,00+ | 526,51+ | 526,51+ | 526,51- |
| 3.1.10.30.01.03 - I.N.S.S. - CORECON GOIÂNIA - Coop | 0,00+ | 853,17+ | 853,17+ | 853,17- |
| 3.1.10.30.02 - F G T S | 18.352,00+ | 8.425,06+ | 8.425,06+ | 9.926,94+ |
| 3.1.10.30.02.01 - F G T S - CORECON GOIÂNIA | 18.352,00+ | 8.425,06+ | 8.425,06+ | 9.926,94+ |
| 3.1.10.30.02.02 - F G T S - | 0,00+ | 0,00 | 0,00 | 0,00 |
| 3.1.10.30.02.03 - F G T S - | 0,00+ | 0,00 | 0,00 | 0,00 |
| 3.1.10.30.99 - Outros Encargos Sociais | 1.120,00+ | 0,00 | 0,00 | 1.120,00+ |
| 3.1.20.00 - MATERIAL DE CONSUMO | 77.560,00+ | 6.412,63+ | 6.412,63+ | 71.147,37+ |
| 3.1.20.01 - Artigos de Expediente | 10.200,00+ | 608,11+ | 608,11+ | 9.591,89+ |
| 3.1.20.02 - Artigos de Higiene e Conservação e Limpeza | 4.600,00+ | 501,67+ | 501,67+ | 4.098,33+ |
| 3.1.20.03 - Material Acessório p/ Máq., Apar. e Móveis | 1.120,00+ | 0,00 | 0,00 | 1.120,00+ |
| 3.1.20.04 - Gêneros de Alimentação | 3.360,00+ | 525,57+ | 525,57+ | 2.834,43+ |
| 3.1.20.05 - Material p/ Fotografia, Gravação e Telecom. | 1.120,00+ | 0,00 | 0,00 | 1.120,00+ |
| 3.1.20.06 - Material Destinado a Conserv. de Imóveis | 42.600,00+ | 1.501,70+ | 1.501,70+ | 41.098,30+ |
| 3.1.20.07 - Combustíveis e Lubrificantes | 4.480,00+ | 20,02+ | 20,02+ | 4.459,98+ |
| 3.1.20.08 - Vestuário e Uniformes | 2.240,00+ | 0,00 | 0,00 | 2.240,00+ |
| 3.1.20.09 - Material de Informática | 5.600,00+ | 3.080,21+ | 3.080,21+ | 2.519,79+ |
| 3.1.20.99 - Outros Materiais de Consumo | 2.240,00+ | 175,35+ | 175,35+ | 2.064,65+ |
| 3.1.20.99.01 - Outros Materiais de Consumo - CORECON | 2.240,00+ | 175,35+ | 175,35+ | 2.064,65+ |



Comparativo da Despesa Autorizada com Realizada - Analítico

| Despesa | Orçada | Exec. Per. | Exercício | Diferença |
|---|--------------------|--------------------|--------------------|--------------------|
| 3.1.20.99.02 - Outros Materiais de Consumo - Delegacia | 0,00+ | 0,00 | 0,00 | 0,00 |
| 3.1.20.99.03 - Outros Materiais de Consumo - Delegacia PALMAS | 0,00+ | 0,00 | 0,00 | 0,00 |
| 3.1.30.00 - SERVIÇOS DE TERCEIROS E ENCARGOS | 440.840,00+ | 223.108,68+ | 223.108,68+ | 217.731,32+ |
| 3.1.30.01 - REMUNERAÇÃO DE SERVIÇOS PESSOAIS | 121.960,00+ | 88.093,05+ | 88.093,05+ | 33.866,95+ |
| 3.1.30.01.01 - Remuneração (Salário) | 100.800,00+ | 73.078,67+ | 73.078,67+ | 27.721,33+ |
| 3.1.30.01.01.01 - Remuneração (Salário) - ADVOGADO - | 32.400,00+ | 25.090,69+ | 25.090,69+ | 7.309,31+ |
| 3.1.30.01.01.02 - Remuneração (Salário) - CONTADOR - | 32.400,00+ | 23.400,00+ | 23.400,00+ | 9.000,00+ |
| 3.1.30.01.01.03 - Remuneração (Salário) - DIVERSOS - | 36.000,00+ | 24.587,98+ | 24.587,98+ | 11.412,02+ |
| 3.1.30.01.01.04 - Remuneração (Salário) - DIVERSOS - | 0,00+ | 0,00 | 0,00 | 0,00 |
| 3.1.30.01.01.05 - Remuneração (Salário) - DIVERSOS - | 0,00+ | 0,00 | 0,00 | 0,00 |
| 3.1.30.01.02 - Encargos Sociais de Serv. Pessoais | 21.160,00+ | 15.014,38+ | 15.014,38+ | 6.145,62+ |
| 3.1.30.01.02.01 - Enc. Sociais de Serv. Pessoais - CORECON | 21.160,00+ | 15.014,38+ | 15.014,38+ | 6.145,62+ |
| 3.1.30.01.02.02 - Enc. Sociais de Serv. Pessoais - Def. | 0,00+ | 0,00 | 0,00 | 0,00 |
| 3.1.30.01.02.03 - Enc. Sociais de Serv. Pessoais - Def. | 0,00+ | 0,00 | 0,00 | 0,00 |
| 3.1.30.02 - OUTROS SERVIÇOS E ENCARGOS | 318.880,00+ | 135.015,63+ | 135.015,63+ | 183.864,37+ |
| 3.1.30.02.01 - Transporte de Encomendas e Cargas | 6.160,00+ | 1.838,00+ | 1.838,00+ | 4.322,00+ |
| 3.1.30.02.02 - Transporte de Pessoal e Suas Bagagens | 3.920,00+ | 3.037,71+ | 3.037,71+ | 882,29+ |
| 3.1.30.02.03 - Assinaturas de Periódicos | 2.240,00+ | 538,00+ | 538,00+ | 1.702,00+ |
| 3.1.30.02.04 - Fornecimento de Energia Elétrica e Gás | 5.600,00+ | 5.183,92+ | 5.183,92+ | 416,08+ |
| 3.1.30.02.05 - Conservação de Bens Móveis e Imóveis | 39.200,00+ | 9.442,62+ | 9.442,62+ | 29.757,38+ |
| 3.1.30.02.06 - Serviços de Divulg., Impressão e Encader. | 27.520,00+ | 7.276,48+ | 7.276,48+ | 20.243,52+ |
| 3.1.30.02.06.01 - Assessoria de Imprensa | 13.200,00+ | 5.092,48+ | 5.092,48+ | 8.107,52+ |
| 3.1.30.02.06.02 - Impressão de Informativo | 9.960,00+ | 2.184,00+ | 2.184,00+ | 7.776,00+ |
| 3.1.30.02.06.99 - Outros | 4.360,00+ | 0,00 | 0,00 | 4.360,00+ |
| 3.1.30.02.07 - Serviço de Assistência a Saúde | 20.720,00+ | 10.453,19+ | 10.453,19+ | 10.266,81+ |
| 3.1.30.02.08 - Serviço de Comunicação em Geral | 30.600,00+ | 14.757,65+ | 14.757,65+ | 15.842,35+ |
| 3.1.30.02.08.01 - Despesas com Ligações Telefônicas | 14.800,00+ | 6.088,08+ | 6.088,08+ | 8.711,92+ |
| 3.1.30.02.08.02 - Despesas com Correio | 12.560,00+ | 8.669,57+ | 8.669,57+ | 3.890,43+ |
| 3.1.30.02.08.99 - Outros | 3.240,00+ | 0,00 | 0,00 | 3.240,00+ |
| 3.1.30.02.09 - Locação de Bens Móveis e Imóveis e Cond. | 8.600,00+ | 3.509,48+ | 3.509,48+ | 5.090,52+ |
| 3.1.30.02.10 - Seguros em Geral | 4.480,00+ | 877,69+ | 877,69+ | 3.602,31+ |
| 3.1.30.02.11 - Despesas com Alimentação | 5.600,00+ | 1.155,88+ | 1.155,88+ | 4.444,12+ |
| 3.1.30.02.12 - Impostos, Taxas, Multas e Pedágios | 25.600,00+ | 24.548,38+ | 24.548,38+ | 1.051,62+ |
| 3.1.30.02.13 - Despesas Miúdas de Pronto Pagamento | 3.480,00+ | 412,58+ | 412,58+ | 3.067,42+ |
| 3.1.30.02.14 - Festividades e Similares | 30.360,00+ | 14.933,45+ | 14.933,45+ | 15.426,55+ |
| 3.1.30.02.15 - Congressos e Similares | 33.360,00+ | 1.275,41+ | 1.275,41+ | 32.084,59+ |
| 3.1.30.02.16 - Serviços de Seleção, Orient. Prof. Cursos | 10.720,00+ | 0,00 | 0,00 | 10.720,00+ |
| 3.1.30.02.17 - Indenizações, Restituições e Reembolsos | 2.240,00+ | 511,99+ | 511,99+ | 1.728,01+ |
| 3.1.30.02.18 - Despesas com Delegacias | 0,00+ | 0,00 | 0,00 | 0,00 |
| 3.1.30.02.18.01 - Delegacia de ANÁPOLIS | 0,00+ | 0,00 | 0,00 | 0,00 |
| 3.1.30.02.18.02 - Delegacia de Palmas | 0,00+ | 0,00 | 0,00 | 0,00 |
| 3.1.30.02.19 - Despesas Bancárias | 7.720,00+ | 12.364,24+ | 12.364,24+ | 4.644,24+ |
| 3.1.30.02.20 - Serviços de Informática | 12.200,00+ | 7.729,00+ | 7.729,00+ | 4.471,00+ |
| 3.1.30.02.21 - Despesas com Eleições | 2.240,00+ | 0,00 | 0,00 | 2.240,00+ |
| 3.1.30.02.22 - Honorários Advocatórios (Exec. Fiscais) | 1.120,00+ | 0,00 | 0,00 | 1.120,00+ |
| 3.1.30.02.23 - Serviços de Auditoria | 0,00+ | 0,00 | 0,00 | 0,00 |
| 3.1.30.02.24 - Água e Esgoto - CORECON - Goiânia | 3.360,00+ | 1.379,85+ | 1.379,85+ | 1.980,15+ |
| 3.1.30.02.25 - Despesas o/Viagens de Representação | 2.620,00+ | 0,00 | 0,00 | 2.620,00+ |
| 3.1.30.02.26 - Serviços de Internet | 3.500,00+ | 2.856,82+ | 2.856,82+ | 643,18+ |
| 3.1.30.02.27 - OS- | 0,00+ | 0,00 | 0,00 | 0,00 |
| 3.1.30.02.28 - OS- | 0,00+ | 0,00 | 0,00 | 0,00 |
| 3.1.30.02.98 - Despesas com CORECON Acadêmico | 5.360,00+ | 0,00 | 0,00 | 5.360,00+ |
| 3.1.30.02.99 - Outros Encargos | 20.360,00+ | 10.933,29+ | 10.933,29+ | 9.426,71+ |
| 3.1.90.00 - DIVERSAS DESPESAS DE CUSTEIO | 2.374,40+ | 0,00 | 0,00 | 2.374,40+ |
| 3.1.90.01 - Sentenças Judiciais | 0,00+ | 0,00 | 0,00 | 0,00 |
| 3.1.90.02 - Desp. Exercícios Anteriores | 2.374,40+ | 0,00 | 0,00 | 2.374,40+ |
| 3.1.90.02.01 - Pessoal | 0,00+ | 0,00 | 0,00 | 0,00 |
| 3.1.90.02.02 - Material de Consumo | 0,00+ | 0,00 | 0,00 | 0,00 |
| 3.1.90.02.03 - Serviços de Terceiros e Encargos | 2.374,40+ | 0,00 | 0,00 | 2.374,40+ |
| 3.2.00.00 - TRANSFERÊNCIAS CORRENTES | 138.600,00+ | 105.029,58+ | 105.029,58+ | 33.570,42+ |
| 3.2.10.00 - TRANSFERÊNCIAS INTRA-GOVERNAMENTAIS | 132.080,00+ | 100.386,16+ | 100.386,16+ | 32.473,84+ |
| 3.2.10.01 - Transferências Operacionais | 0,00+ | 0,00 | 0,00 | 0,00 |



CONSELHO REGIONAL DE ECONOMIA 18ª. REGIAO - GO - CORE 07/05/2016 10:22:39
 Página : 3
 CNPJ: 02.308.112/0001-30 - Siscontw - v. 2.0.55.00 Período: 01/01/2015 a 31/12/2015

Comparativo da Despesa Autorizada com Realizada - Analítico

| Despesa | Orçada | Exec. Per. | Exercício | Diferença |
|--|--------------------|--------------------|--------------------|--------------------|
| 3.2.10.01.01 - Transferências p/Corecon,s | 0,00+ | 0,00 | 0,00 | 0,00 |
| 3.2.10.03 - Contribuições Correntes | 132.860,00+ | 100.386,16+ | 100.386,16+ | 32.473,84+ |
| 3.2.10.03.01 - Cota-Parte do COFECON | 132.860,00+ | 100.386,16+ | 100.386,16+ | 32.473,84+ |
| 3.2.80.00 - CONTRIBUIÇÃO PASEP | 3.780,00+ | 1.139,42+ | 1.139,42+ | 2.640,58+ |
| 3.2.80.01 - PASEP | 3.780,00+ | 1.139,42+ | 1.139,42+ | 2.640,58+ |
| 3.2.90.00 - DIVERSAS TRANSFERÊNCIAS CORRENTES | 1.960,00+ | 3.504,00+ | 3.504,00+ | 1.544,00- |
| 3.2.90.01 - Transferências Diversas/Doações | 1.960,00+ | 504,00+ | 504,00+ | 1.456,00+ |
| 3.2.90.02 - Despesas de Exercícios Anteriores | 0,00+ | 0,00 | 0,00 | 0,00 |
| 3.2.90.03 - Transferências Diversas | 0,00+ | 3.000,00+ | 3.000,00+ | 3.000,00- |
| 4.0.00.00 - DESPESAS DE CAPITAL | 33.849,60+ | 2.033,00+ | 2.033,00+ | 31.816,60+ |
| 4.1.00.00 - INVESTIMENTOS | 33.648,00+ | 2.033,00+ | 2.033,00+ | 31.615,00+ |
| 4.1.10.00 - OBRAS E INSTALAÇÕES | 0,00+ | 0,00 | 0,00 | 0,00 |
| 4.1.20.00 - EQUIPAMENTOS E MATERIAL PERMANENTE | 33.648,00+ | 2.033,00+ | 2.033,00+ | 31.615,00+ |
| 4.1.20.01 - Mobiliário e Utensílios de Escritórios | 12.080,00+ | 2.033,00+ | 2.033,00+ | 10.047,00+ |
| 4.1.20.02 - Máquinas, Motores e Aparelhos | 8.728,00+ | 0,00 | 0,00 | 8.728,00+ |
| 4.1.20.03 - Equipamentos de Informática | 10.720,00+ | 0,00 | 0,00 | 10.720,00+ |
| 4.1.20.04 - Veículos | 0,00+ | 0,00 | 0,00 | 0,00 |
| 4.1.20.05 - Biblioteca e Videoteca | 0,00+ | 0,00 | 0,00 | 0,00 |
| 4.1.20.06 - Equipamentos Diversos | 0,00+ | 0,00 | 0,00 | 0,00 |
| 4.1.20.99 - Outros Equipamentos e Material Permanente | 2.120,00+ | 0,00 | 0,00 | 2.120,00+ |
| 4.2.00.00 - INVERSÕES FINANCEIRAS | 201,60+ | 0,00 | 0,00 | 201,60+ |
| 4.2.10.00 - AQUISIÇÕES DE IMOVEIS | 0,00+ | 0,00 | 0,00 | 0,00 |
| 4.2.50.00 - AQUISIÇÃO DE TIT.REPRES.CAPITAL INTEGR. | 201,60+ | 0,00 | 0,00 | 201,60+ |
| 4.2.50.01 - Aquisição de Tit.Repres. Capital Integ. | 201,60+ | 0,00 | 0,00 | 201,60+ |
| 4.2.90.00 - OUTRAS INVERSÕES FINANCEIRAS | 0,00+ | 0,00 | 0,00 | 0,00 |
| Total Executado a Maior | | | | 12.146,83 |
| Total Executado a Menor | | | | 486.251,82 |
| Total: | 997.304,00+ | 523.199,01+ | 523.199,01+ | 474.104,99+ |

Goiânia - GO, 31 de dezembro de 2015.

ANTÔNIO EURÍPEDES DE LIMA
 Presidente
 Reg. CORECON/GO 890/D
 CPF: 124.898.911-20

NILSON ANTÔNIO DE OLIVEIRA
 Contador
 CRC/DF 894-O-0 T/GO
 CPF: 010.263.481-53



Anexo V – Despesas por Modalidade de Licitação 2014/2015

CONSELHO REGIONAL DE ECONOMIA 18ª REGIÃO - GO
DESPESAS POR MODALIDADE DE LICITAÇÃO
2014/2015

| | | 2014 | 2015 |
|----------|---|-----------------------|-----------------------|
| 1 | Modalidades Licitação (a+b+c+d+e+f) Totalizado | R\$ - | R\$ - |
| a | Convite | R\$ - | R\$ - |
| b | Tomada de Preços | R\$ - | R\$ - |
| c | Concorrência | R\$ - | R\$ - |
| d | Pregão | R\$ - | R\$ - |
| e | Concurso | R\$ - | R\$ - |
| f | Consulta | R\$ - | R\$ - |
| 2 | Contratações Diretas (g+h) | R\$ - | R\$ - |
| g | Dispensa | R\$ - | R\$ - |
| h | Inexigibilidade | R\$ - | R\$ - |
| 3 | Regime de Execução Especial | R\$ - | R\$ - |
| i | Suprimentos de Fundos | R\$ - | R\$ - |
| 4 | Pagamento de Pessoal (j+k) | R\$ 199.095,41 | R\$ 186.615,12 |
| j | Pagamento em Folha | R\$ 198.143,41 | R\$ 185.391,12 |
| k | Diárias | R\$ 952,00 | R\$ 1.224,00 |
| 5 | Outros | R\$ 316.114,82 | R\$ 336.583,89 |
| l | Outros | R\$ 316.114,82 | R\$ 336.583,89 |
| 6 | Total (1+2+3+4+5) | R\$ 515.210,23 | R\$ 523.199,01 |

Goiânia, 31 de Dezembro de 2.015

Econ. ANTÔNIO EURÍPEDES DE LIMA
Presidente - Reg. CORECON/GO 890/D
CPF: 124.898.911-20

NILSON ANTÔNIO DE OLIVEIRA
Contador CRC/DF 894-O-0 T/GO
CPF: 010.263.481-53



Anexo VI – Cota-Parte COFECON 2015

**CONSELHO REGIONAL DE ECONOMIA 18ª REGIÃO - GO
PRESTAÇÃO DE CONTAS DO EXERCÍCIO DE 2015
RELAÇÃO DE REMESSA DE COTA-PARTE AO COFECON**

| MÊS | VALOR DA RECEITA TOTAL | EXCLUSÕES | | | SUB-TOTAL | CRÉDITO DA RECEITA P/ B.B. S/A | | | RECEITA LÍQUIDA C.E.F. E OUTRAS | COTA PARTE DEVIDA | PGTO. EFETUADO | VALOR A PAGAR |
|---------|------------------------|-----------------|-------------------|--------------|----------------|--------------------------------|------------------|----------------|---------------------------------|-------------------|----------------|---------------|
| | | RECEITA PATRIM. | RECEITAS DIVERSAS | TOTAL | | CONVÊNIO CFE | CONVÊNIO CORECON | TOTAL (=) | | | | |
| | (+) | | | (-) | (+) | 20% | 80% | (-) 100% | (=) | | | |
| SLD/14 | RESTOS A PAGAR | | | | | | | | | | | |
| JAN | R\$ 105.906,10 | R\$ 1,46 | R\$ - | R\$ 1,46 | R\$ 105.904,64 | R\$ 21.180,93 | R\$ 84.723,71 | R\$ 105.904,64 | R\$ - | R\$ - | R\$ - | R\$ 1.187,49 |
| FEV | R\$ 88.444,84 | R\$ 1,43 | R\$ - | R\$ 1,43 | R\$ 88.443,41 | R\$ 15.617,78 | R\$ 62.471,12 | R\$ 78.088,90 | R\$ 10.354,51 | R\$ 2.070,90 | R\$ - | R\$ 3.258,39 |
| MAR | R\$ 111.867,77 | R\$ 1,26 | R\$ - | R\$ 1,26 | R\$ 111.866,51 | R\$ 20.436,35 | R\$ 81.745,40 | R\$ 102.181,75 | R\$ 9.684,76 | R\$ 1.936,95 | R\$ - | R\$ 5.195,34 |
| 1º TRI | R\$ 306.218,71 | R\$ 4,15 | R\$ - | R\$ 4,15 | R\$ 306.214,56 | R\$ 57.235,06 | R\$ 228.940,23 | R\$ 286.175,29 | R\$ 20.039,27 | R\$ 4.007,92 | R\$ - | R\$ 5.195,41 |
| ABR | R\$ 18.284,96 | R\$ 1,55 | R\$ - | R\$ 1,55 | R\$ 18.283,41 | R\$ 3.656,68 | R\$ 14.626,73 | R\$ 18.283,41 | R\$ - | R\$ - | R\$ - | R\$ 5.195,41 |
| MAI | R\$ 25.865,81 | R\$ 1,51 | R\$ 6.696,97 | R\$ 6.698,48 | R\$ 19.167,33 | R\$ 3.833,47 | R\$ 15.333,86 | R\$ 19.167,33 | R\$ - | R\$ - | R\$ - | R\$ 5.195,41 |
| JUN | R\$ 23.756,52 | R\$ 1,54 | R\$ 916,50 | R\$ 918,04 | R\$ 22.838,48 | R\$ 4.567,70 | R\$ 18.270,78 | R\$ 22.838,48 | R\$ - | R\$ - | R\$ - | R\$ 5.195,41 |
| 2º TRI | R\$ 67.907,29 | R\$ 4,60 | R\$ 7.613,47 | R\$ 7.618,07 | R\$ 60.289,22 | R\$ 12.057,85 | R\$ 48.231,37 | R\$ 60.289,22 | R\$ - | R\$ - | R\$ - | R\$ 5.195,41 |
| JUL | R\$ 18.181,33 | R\$ 1,71 | R\$ 464,00 | R\$ 465,71 | R\$ 17.715,62 | R\$ 3.543,12 | R\$ 14.172,50 | R\$ 17.715,62 | R\$ - | R\$ - | R\$ - | R\$ 5.195,41 |
| AGO | R\$ 19.333,13 | R\$ 1,84 | R\$ - | R\$ 1,84 | R\$ 19.331,29 | R\$ 3.866,26 | R\$ 15.465,03 | R\$ 19.331,29 | R\$ - | R\$ - | R\$ - | R\$ 5.195,41 |
| SET | R\$ 24.729,22 | R\$ 1,74 | R\$ - | R\$ 1,74 | R\$ 24.727,48 | R\$ 4.945,50 | R\$ 19.781,98 | R\$ 24.727,48 | R\$ - | R\$ - | R\$ - | R\$ 5.195,41 |
| 3º TRI | R\$ 62.243,68 | R\$ 5,29 | R\$ 464,00 | R\$ 469,29 | R\$ 61.774,39 | R\$ 12.354,88 | R\$ 49.419,51 | R\$ 61.774,39 | R\$ - | R\$ - | R\$ - | R\$ 5.195,41 |
| OUT | R\$ 22.930,69 | R\$ 1,77 | R\$ - | R\$ 1,77 | R\$ 22.928,92 | R\$ 4.585,78 | R\$ 18.343,14 | R\$ 22.928,92 | R\$ - | R\$ - | R\$ - | R\$ 5.195,41 |
| NOV | R\$ 27.122,15 | R\$ 2,02 | R\$ - | R\$ 2,02 | R\$ 27.120,13 | R\$ 5.424,02 | R\$ 21.696,11 | R\$ 27.120,13 | R\$ - | R\$ - | R\$ - | R\$ 5.195,41 |
| DEZ | R\$ 23.603,82 | R\$ 0,25 | R\$ - | R\$ 0,25 | R\$ 23.603,57 | R\$ 4.720,71 | R\$ 18.882,86 | R\$ 23.603,57 | R\$ - | R\$ - | R\$ - | R\$ 5.195,41 |
| 4º TRI | R\$ 73.656,66 | R\$ 4,04 | R\$ - | R\$ 4,04 | R\$ 73.652,62 | R\$ 14.730,51 | R\$ 58.922,11 | R\$ 73.652,62 | R\$ - | R\$ - | R\$ - | R\$ 5.195,41 |
| T.GERAL | R\$ 510.026,34 | R\$ 18,08 | R\$ 8.077,47 | R\$ 8.095,55 | R\$ 501.930,79 | R\$ 96.378,30 | R\$ 385.513,22 | R\$ 481.891,52 | R\$ 20.039,27 | R\$ 4.007,92 | R\$ - | R\$ 5.195,41 |

NOTAS: 1_ EXCLUSÕES:

- 1.1_ Receita Patrimonial - Rendimento CONTA POUPANÇA:
- 1.2_ Receitas Diversas - (Vide Demonstrativo em Anexo).

Goiânia, 31 de Dezembro de 2.015

Econ. ANTÔNIO EURÍPEDES DE LIMA
Presidente - Reg. CORECON/GO 890/D
CPF: 124.898.911-20

NILSON ANTÔNIO DE OLIVEIRA
Contador CRC/DF 894-O-0 T/GO
CPF: 010.263.481-53

Anexo VII – Balanço Financeiro 2015

CONSELHO REGIONAL DE ECONOMIA 18ª. REGIAO - GO - CORE 07/05/2016 11:04:04
Página : 1
CNPJ: 02.308.112/0001-30 - Siscontw - v. 2.0.56 Período: Janeiro / 2015 a Dezembro / 2015

Balanço Financeiro

| Receita | | Despesa | |
|------------------------------------|---------------------|------------------------------------|---------------------|
| RECEITA ORÇAMENTÁRIA | 511.525,34 | DESPESA ORÇAMENTÁRIA | 523.199,01 |
| RECEITAS CORRENTES | 510.026,34 | DESPESAS CORRENTES | 521.166,01 |
| RECEITA DE CONTRIBUIÇÕES | 381.495,30 | DESPESAS DE CUSTEIO | 416.136,43 |
| RECEITA PATRIMONIAL | 18,08 | TRANSFERENCIAS CORRENTES | 105.029,58 |
| RECEITAS DE SERVIÇOS | 13.698,43 | DESPESAS DE CAPITAL | 2.033,00 |
| TRANSFERENCIAS CORRENTES | 3.000,05 | INVESTIMENTOS | 2.033,00 |
| OUTRAS RECEITAS CORRENTES | 111.814,48 | INVERSOES FINANCEIRAS | 0,00 |
| RECEITAS DE CAPITAL | 1.499,00 | | |
| OPERACOES DE CREDITO | 0,00 | | |
| ALIENACAO DE BENS | 1.499,00 | | |
| AMORTIZACOES DE EMPRESTIMOS | 0,00 | | |
| TRANSFERENCIAS DE CAPITAL | 0,00 | | |
| OUTRAS RECEITAS DE CAPITAL | 0,00 | | |
| RECEITA EXTRA-ORÇAMENTÁRIA | 603.512,79 | DESPESA EXTRA-ORÇAMENTÁRIA | 591.297,54 |
| DIVERSOS RESPONSÁVEIS | 1.379,48 | DIVERSOS RESPONSÁVEIS | 1.336,91 |
| DEVEDORES DA ENTIDADE | 117.236,67 | DEVEDORES DA ENTIDADE | 108.387,73 |
| ENTIDADES PÚBLICAS DEVEDORAS | 259,66 | ENTIDADES PÚBLICAS DEVEDORAS | 209,60 |
| Adiantamento Concedido | 22.537,83 | Adiantamento Concedido | 16.205,32 |
| DESPESAS A REGULARIZAR | 0,00 | DESPESAS A REGULARIZAR | 0,00 |
| DESPESAS JUDICIAIS | 0,00 | DESPESAS JUDICIAIS | 0,00 |
| RESTOS A PAGAR | 10.537,44 | RESTOS A PAGAR | 12.512,65 |
| SERVIÇO DA DÍVIDA A PAGAR | 0,00 | SERVIÇO DA DÍVIDA A PAGAR | 0,00 |
| DEPOSITOS DE DIVERSAS ORIGENS | 741,00 | DEPOSITOS DE DIVERSAS ORIGENS | 741,00 |
| CONSIGNAÇÕES | 31.912,61 | CONSIGNAÇÕES | 32.996,23 |
| CREDORES DA ENTIDADE | 112.816,09 | CREDORES DA ENTIDADE | 112.816,09 |
| ENTIDADES PÚBLICAS CREDORAS | 52.036,00 | ENTIDADES PÚBLICAS CREDORAS | 52.036,00 |
| DESPESAS DE PESSOAL A PAGAR | 254.056,01 | DESPESAS DE PESSOAL A PAGAR | 254.056,01 |
| DESPESAS DE SUPRIMENTO A COMPROVAR | 0,00 | DESPESAS DE SUPRIMENTO A COMPROVAR | 0,00 |
| Despesas Irregulares | 0,00 | Despesas Irregulares | 0,00 |
| TRANSFERÊNCIAS FINANCEIRAS | 0,00 | TRANSFERÊNCIAS FINANCEIRAS | 0,00 |
| RECEITA NÃO CLASSIFICADA | 0,00 | RECEITA NÃO CLASSIFICADA | 0,00 |
| PARCELA DE CONVERSÃO MONETÁRIA | 0,00 | PARCELA DE CONVERSÃO MONETÁRIA | 0,00 |
| SALDOS DO EXERCÍCIO ANTERIOR | 1.375,15 | SALDOS PARA O EXERCÍCIO SEGUINTE | 1.916,73 |
| CAIXA | 217,83 | CAIXA | 0,00 |
| BANCOS-C/MOVIMENTO | 807,33 | BANCOS-C/MOVIMENTO | 603,53 |
| BANCOS-C/ARRECADACAO | 108,18 | BANCOS-C/ARRECADACAO | 1.313,20 |
| DISPONIBILIDADE EM TRÁNSITO | 0,00 | DISPONIBILIDADE EM TRÁNSITO | 0,00 |
| RESPONSÁVEL POR SUPRIMENTO | 0,00 | RESPONSÁVEL POR SUPRIMENTO | 0,00 |
| BANCOS-C/VINCULADA | 0,00 | BANCOS-C/VINCULADA | 0,00 |
| BANCOS-C/VINCULADA A APLICAÇÕES | 241,81 | BANCOS-C/VINCULADA A APLICAÇÕES | 0,00 |
| Total: | 1.116.413,28 | Total: | 1.116.413,28 |

Goiânia - GO, 31 de dezembro de 2015

ANTÔNIO EURÍPEDES DE LIMA
Presidente
Reg. CORECON/GO 890/D
CPF: 124.898.911-20

NILSON ANTÔNIO DE OLIVEIRA
Contador
CRC/DF 894-O-0 T/GO
CPF: 010.263.481-53



Anexo VIII – Balanço Orçamentário 2015

CONSELHO REGIONAL DE ECONOMIA 18ª. REGIAO - GO - CORECON / GO
CNPJ: 02.308.112/0001-30 - Siscontw - v. 2.0.55.00

07/05/2016 10:26:21

Página : 1

Período: Janeiro / 2015 a Dezembro / 2015

Balanço Orçamentário

| Contas | Previsão | Execução | Diferença | Contas | Fixação | Execução | Diferença |
|-----------------------------|------------|------------|--------------|--------------------------|------------|------------|--------------|
| RECEITAS CORRENTES | 995.904,00 | 510.026,34 | (485.877,66) | DESPESAS CORRENTES | 963.454,40 | 521.166,01 | (442.288,39) |
| RECEITA DE CONTRIBUIÇÕES | 642.080,00 | 381.495,30 | (260.584,70) | DESPESAS DE CUSTEIO | 824.854,40 | 416.136,43 | (408.717,97) |
| RECEITA PATRIMONIAL | 18.200,00 | 18,08 | (18.181,92) | TRANSFERENCIAS CORRENTES | 138.600,00 | 105.029,58 | (33.570,42) |
| RECEITAS DE SERVIÇOS | 24.080,00 | 13.698,43 | (10.381,57) | | | | |
| TRANSFERENCIAS CORRENTES | 71.864,00 | 3.000,05 | (68.863,95) | | | | |
| OUTRAS RECEITAS CORRENTES | 239.680,00 | 111.814,48 | (127.865,52) | | | | |
| RECEITAS DE CAPITAL | 1.400,00 | 1.499,00 | 99,00 | DESPESAS DE CAPITAL | 33.849,60 | 2.033,00 | (31.816,60) |
| OPERAÇÕES DE CRÉDITO | 0,00 | 0,00 | 0,00 | INVESTIMENTOS | 33.648,00 | 2.033,00 | (31.615,00) |
| ALIENAÇÃO DE BENS | 784,00 | 1.499,00 | 715,00 | INVERSÕES FINANCEIRAS | 201,60 | 0,00 | (201,60) |
| AMORTIZAÇÕES DE EMPRÉSTIMOS | 0,00 | 0,00 | 0,00 | | | | |
| TRANSFERÊNCIAS DE CAPITAL | 616,00 | 0,00 | (616,00) | | | | |
| OUTRAS RECEITAS DE CAPITAL | 0,00 | 0,00 | 0,00 | | | | |
| SUBTOTALS | 997.304,00 | 511.525,34 | (485.778,66) | SUBTOTALS | 997.304,00 | 523.199,01 | (474.104,99) |
| DÉFICIT | 0,00 | 11.673,67 | 11.673,67 | SUPERÁVIT | 0,00 | 0,00 | 0,00 |
| TOTALS | 997.304,00 | 523.199,01 | (474.104,99) | TOTALS | 997.304,00 | 523.199,01 | (474.104,99) |

Goiânia - GO, 31 de dezembro de 2015

ANTÔNIO EURÍPEDES DE LIMA
Presidente
Reg. CORECON/GO 890/D
CPF: 124.898.911-20

NILSON ANTÔNIO DE OLIVEIRA
Contador
CRC/DF 894-O-0 T/GO
CPF: 010.263.481-53

Anexo IX – Balanço Patrimonial Comparado 2014/2015

CONSELHO REGIONAL DE ECONOMIA 18ª. REGIAO - GO - CORECON (07/05/2016 10:27:44) Página : 1
 CNPJ: 02.308.112/0001-30 - Siscontw - v. 2.0.5 Período: Dezembro / 2014 e Dezembro / 2015

Balanço Patrimonial Comparado

| Ativo | Dez / 2014 | Dez / 2015 | Varição | Passivo | Dez / 2014 | Dez / 2015 | Varição |
|--------------|-------------------|-------------------|------------------|--------------|-------------------|-------------------|------------------|
| ATIVO | 17.977,18 | 3.244,68 | 14.732,50 | PASSIVO | 20.404,11 | 17.345,28 | 3.058,83 |
| DISPONÍVEL | 1.133,34 | 1.916,73 | 783,39+ | DÍVIDA | 20.404,11 | 17.345,28 | 3.058,83 |
| CAIXA | 217,83 | 0,00 | 217,83- | RESTOS A | 15.883,23 | 13.908,02 | 1.975,21- |
| BANCOS- | 807,33 | 803,53 | 203,80- | SERVIÇO DA | 0,00 | 0,00 | 0,00 |
| BANCOS- | 108,18 | 1.313,20 | 1.205,02+ | DEPOSITOS | 0,00 | 0,00 | 0,00 |
| | 0,00 | 0,00 | 0,00 | | 4.520,88 | 3.437,26 | 1.083,62- |
| | 0,00 | 0,00 | 0,00 | CREDORES | 0,00 | 0,00 | 0,00 |
| DISPONÍVEL | 241,81 | 0,00 | 241,81- | ENTIDADES | 0,00 | 0,00 | 0,00 |
| BANCOS- | 0,00 | 0,00 | 0,00 | RESULTADO | 0,00 | 0,00 | 0,00 |
| BANCOS- | 241,81 | 0,00 | 241,81- | DESPESAS DE | 0,00 | 0,00 | 0,00 |
| Banco | 0,00 | 0,00 | 0,00 | DESPESAS DE | 0,00 | 0,00 | 0,00 |
| REALIZÁVEL | 16.802,01 | 1.327,93 | 15.274,08- | Despesas | 0,00 | 0,00 | 0,00 |
| DIVERSOS | 42,57 | 0,00 | 42,57- | Sem ou Além | 0,00 | 0,00 | 0,00 |
| Suprimento | 42,57 | 0,00 | 42,57- | Por Falta de | 0,00 | 0,00 | 0,00 |
| Desfalques | 0,00 | 0,00 | 0,00 | Por | 0,00 | 0,00 | 0,00 |
| | 0,00 | 0,00 | 0,00 | Por | 0,00 | 0,00 | 0,00 |
| | 0,00 | 0,00 | 0,00 | Sem | 0,00 | 0,00 | 0,00 |
| Saldos não | 0,00 | 0,00 | 0,00 | Por falta de | 0,00 | 0,00 | 0,00 |
| DEVEDORES | 10.176,87 | 1.327,93 | 8.848,94- | | | | |
| ENTIDADES | 50,08 | 0,00 | 50,08- | | | | |
| Adiantamento | 6.332,51 | 0,00 | 6.332,51- | | | | |
| RESULTADO | 0,00 | 0,00 | 0,00 | | | | |
| DESPESAS A | 0,00 | 0,00 | 0,00 | | | | |
| DESPESAS | 0,00 | 0,00 | 0,00 | | | | |
| ATIVO | 684.288,63 | 651.079,02 | 13.209,61 | PASSIVO | 0,00 | 0,00 | 0,00 |
| BENS | 153.815,12 | 150.969,58 | 2.845,50- | DÍVIDA | 0,00 | 0,00 | 0,00 |
| BENS MÓVEIS | 74.369,85 | 71.524,29 | 2.845,50- | | | | |
| BENS IMÓVEIS | 79.445,27 | 79.445,27 | 0,00 | | | | |
| BENS | 0,00 | 0,00 | 0,00 | | | | |
| CRÉDITOS | 510.473,51 | 500.109,48 | 10.364,05- | | | | |
| DÍVIDA ATIVA | 510.473,51 | 500.109,48 | 10.364,05- | | | | |
| VALORES | 0,00 | 0,00 | 0,00 | | | | |
| TÍTULOS DE | 0,00 | 0,00 | 0,00 | | | | |
| TÍTULOS DA | 0,00 | 0,00 | 0,00 | | | | |
| | 0,00 | 0,00 | 0,00 | | | | |
| OUTROS | 0,00 | 0,00 | 0,00 | | | | |
| SOMA DO | 682.265,79 | 654.323,68 | 27.942,11 | SOMA DO | 20.404,11 | 17.345,28 | 3.058,83 |
| SALDO | | | | SALDO | | | |
| PATRIMONIO | | | | PATRIMONIO | 661.861,88 | 638.978,40 | 24.883,28 |
| Total | 682.265,79 | 654.323,68 | 27.942,11 | Total | 682.265,79 | 654.323,68 | 27.942,11 |

Goiânia - GO, 31 de dezembro de 2015

ANTÔNIO EURÍPEDES DE LIMA
 Presidente
 Reg. CORECON/GO 890/D
 CPF: 124.898.911-20

NILSON ANTÔNIO DE OLIVEIRA
 Contador
 CRC/DF 894-C-0 T/GO
 CPF: 010.263.481-53



Anexo X – Demonstrativo das Variações Patrimoniais 2015

CONSELHO REGIONAL DE ECONOMIA 18ª. REGIAO - GO - CORE 07/05/2016 10:53:15
Página : 1
CNPJ: 02.308.112/0001-30 - Siscontw - v. 2.0.55 Período: Janeiro / 2015 a Dezembro / 2015

Demonstrativo das Variações Patrimoniais

| Variações Ativas | | Variações Passivas | |
|---|-------------------|--|-------------------|
| RESULTANTES EXECUÇÃO ORÇAMENTÁRIA | 513.558,34 | RESULTANTES EXECUÇÃO ORÇAMENTÁRIA | 533.563,06 |
| RECEITA ORÇAMENTÁRIA | 511.525,34 | DESPESA ORÇAMENTÁRIA | 523.199,01 |
| RECEITAS CORRENTES | 510.026,34 | DESPESAS CORRENTES | 521.166,01 |
| RECEITA DE CONTRIBUIÇÕES | 381.495,30 | DESPESAS DE CUSTEIO | 416.136,43 |
| RECEITA PATRIMONIAL | 18,08 | TRANSFERÊNCIAS CORRENTES | 105.029,58 |
| RECEITAS DE SERVIÇOS | 13.698,43 | DESPESAS DE CAPITAL | 2.033,00 |
| TRANSFERÊNCIAS CORRENTES | 3.000,05 | INVESTIMENTOS | 2.033,00 |
| OUTRAS RECEITAS CORRENTES | 111.814,48 | INVERSÕES FINANCEIRAS | 0,00 |
| RECEITAS DE CAPITAL | 1.499,00 | | |
| OPERAÇÕES DE CRÉDITO | 0,00 | | |
| ALIENAÇÃO DE BENS | 1.499,00 | | |
| AMORTIZAÇÕES DE EMPRÉSTIMOS | 0,00 | | |
| TRANSFERÊNCIAS DE CAPITAL | 0,00 | | |
| OUTRAS RECEITAS DE CAPITAL | 0,00 | | |
| MUTAÇÕES PATRIMONIAIS | 2.033,00 | MUTAÇÕES PATRIMONIAIS | 10.364,05 |
| Aquisição de Bens Móveis | 2.033,00 | Cobrança da Dívida Ativa | 10.364,05 |
| Construção ou Aquisição de Bens Imóveis | 0,00 | Alienação de Bens Móveis | 0,00 |
| Aquisição de Títulos e Valores | 0,00 | Alienação de Bens Imóveis | 0,00 |
| Doação de Bens Móveis | 0,00 | Alienação de Títulos e Valores | 0,00 |
| Empréstimos Concedidos | 0,00 | Empréstimos Tomados | 0,00 |
| Diversos | 0,00 | Recebimento de Créditos | 0,00 |
| | | Diversos | 0,00 |
| INDEPENDENTES DA EXECUÇÃO ORÇAMENTÁRIA | 0,00 | INDEPENDENTES DA EXECUÇÃO ORÇAMENTÁRIA | 4.878,56 |
| Inscrição da Dívida Ativa | 0,00 | Cancelamento de Créditos | 0,00 |
| Inscrição de Outros Créditos | 0,00 | Diversos | 0,00 |
| Incorporação de Bens | 0,00 | Superviniências Diversas | 4.878,56 |
| De Restos a Pagar | 0,00 | | |
| De Depósitos de Diversas Origens | 0,00 | | |
| De Outras Dívidas Passivas | 0,00 | | |
| Administração Indireta | 0,00 | | |
| Total das Variações Ativas | 513.558,34 | Total das Variações Passivas | 538.441,62 |
| Resultado Patrimonial | | Resultado Patrimonial | |
| - Déficit do Exercício | 24.883,28 | - Superavit do Exercício | - |
| Total: | 538.441,62 | Total: | 538.441,62 |

Goiânia - GO, 31 de dezembro de 2015

ANTÔNIO EURÍPEDES DE LIMA
Presidente
Reg. CORECON/GO 890/D
CPF: 124.898.911-20

NILSON ANTÔNIO DE OLIVEIRA
Contador
CRC/DF 894-O-0 T/GO
CPF: 010.263.481-53



**Anexo XI – Notas Explicativas às Demonstrações Contábeis em
31/12/2015**

1

**NOTAS EXPLICATIVAS ÀS DEMONSTRAÇÕES CONTÁBEIS
EM 31/12/2015**

1 Contexto Operacional

O Conselho Regional de Economia de Goiás – CORECON/GO – tem como principais funções, orientar e fiscalizar o exercício da profissão do economista, além do registro dos profissionais. É uma autarquia dotada de personalidade jurídica de direito público e de estrutura federativa, com autonomia administrativa e financeira, gestão de seus recursos, regime de trabalho e relações empregatícias.

A principal fonte de recursos do Conselho são as contribuições de anuidades dos profissionais e empresas de economia.

O CORECON/GO goza de imunidade tributária total em relação aos seus bens, rendas e serviços, nos termos do Art. 150 da Constituição Federal.

2 Diretrizes Contábeis

2.1 Apresentação e elaboração das Demonstrações Contábeis

As demonstrações contábeis apresentadas foram elaboradas com observância aos princípios contábeis e às disposições da Lei Federal nº 4.320/64 e às resoluções do COFECON – Conselho Federal de Economia que tratam da matéria, em especial a Resolução nº 1.841, de 10 de dezembro de 2010.

Não se implementaram as diretrizes das Normas Brasileiras de Contabilidade Aplicadas ao Setor Público conforme orientação do COFECON.

As demonstrações contábeis e suas respectivas notas explicativas estão apresentadas com valores expressos em reais.

As Notas Explicativas são parte integrante das demonstrações contábeis contendo informações relevantes, complementares ou suplementares àquelas não suficientemente evidenciadas ou não constantes nas demonstrações contábeis. As notas explicativas incluem os critérios utilizados na elaboração das demonstrações contábeis, as informações de naturezas patrimonial, orçamentária, econômica, financeira, legal, física, social e de desempenho e outros eventos não suficientemente evidenciados ou não constantes nas referidas demonstrações.

Na elaboração das demonstrações contábeis, foi utilizado o regime de competência para as despesas e de caixa para as receitas.



2.2 Práticas Contábeis

a) Disponível e Aplicações Financeiras de liquidez imediata

As disponibilidades são mensuradas ou avaliadas pelo valor original na data do Balanço Patrimonial.

As aplicações financeiras são mensuradas ou avaliadas pelo valor original, acrescidas dos rendimentos até a data do Balanço Patrimonial.

Os rendimentos auferidos foram contabilizados em contas de resultado. Os saldos registrados no final de cada exercício são os seguintes:

| CONTA | 2014 | 2015 |
|--|---------------------|---------------------|
| Caixa | R\$ 217,83 | R\$ 0,00 |
| Banco do Brasil S.A. – Conta Movimento | R\$ 807,33 | R\$ 603,53 |
| Banco do Brasil S.A. – Poupança – V.01 | R\$ 241,81 | R\$ 0,00 |
| Banco do Brasil S.A. – Poupança – V.51 | R\$ 0,00 | R\$ 223,93 |
| Caixa Econômica Federal – Conta Corrente | R\$ 108,18 | R\$ 1.089,27 |
| TOTAL | R\$ 1.375,15 | R\$ 1.916,73 |

As aplicações financeiras apresentaram um rendimento total em 2015 de R\$ 18,08.

b) Realizável

Os direitos realizáveis foram mensurados ou avaliados pelo valor original.

| CONTA | 2014 | 2015 |
|---|----------------------|---------------------|
| Diversos Responsáveis | R\$ 42,57 | R\$ 0,00 |
| Devedores da Entidade | R\$ 10.176,87 | R\$ 1.327,93 |
| Entidade Públicas Devedoras (Salário Família) | R\$ 50,06 | R\$ 0,00 |
| Adiantamentos Concedidos (Com Pessoal) | R\$ 6.332,51 | R\$ 0,00 |
| TOTAL | R\$ 16.602,01 | R\$ 1.327,93 |



c) **Imobilizado**

O ativo imobilizado é mensurado ou avaliado com base no valor de aquisição, produção ou construção. Não houve reconhecimento de depreciação, amortização ou exaustão. Não existiu no período reavaliação de ativos.

Os gastos posteriores à aquisição ou ao registro e elemento do ativo

| CONTA | 2014 | 2015 |
|------------------|-----------------------|-----------------------|
| Bens móveis | R\$ 79.369,85 | R\$ 71.524,29 |
| Bens imóveis | R\$ 79.445,27 | R\$ 79.445,27 |
| Bens intangíveis | R\$ 0,00 | R\$ 0,00 |
| TOTAL | R\$ 153.815,12 | R\$ 150.969,56 |

Aquisição de Imobilizado – 2015: R\$ 2.033,00

Baixa de Imobilizado – 2015: R\$ 4.878,56

d) **Depreciação, Amortização e Exaustão**

Não houve reconhecimento de depreciação, amortização e exaustão.

e) **Dívida Ativa**

O valor da dívida ativa em 31/12/2015 apresenta-se conforme tabela abaixo:

| | |
|----------------------------------|----------------|
| Saldo em 31/12/2013 | R\$ 526.906,76 |
| Recebimentos e/ou baixas em 2014 | R\$ 16.433,25 |
| Saldo em 31/12/2014 | R\$ 510.473,51 |
| Recebimentos e/ou baixas em 2015 | R\$ 10.364,05 |
| Saldo em 31/12/2015 | R\$ 500.109,46 |

f) **Obrigações de Curto Prazo**

As obrigações são mensuradas ou avaliadas pelo valor original. As atualizações e os ajustes apurados são contabilizados em contas de resultado.

Observa-se que em 2014 não houve inscrição de Restos a Pagar e em 2015 o saldo apresenta-se em R\$13.908,02 e corresponde a compromissos assumidos no exercício de 2015 a serem pagos no exercício seguinte



g) Apuração do Resultado

g.1) Resultado Patrimonial

No exercício de 2015 apurou-se um resultado patrimonial deficitário de R\$ 24.883,28, conforme Demonstrativo de Variações Patrimoniais. No Balanço Patrimonial esse resultado está acumulado no Patrimônio (Ativo Real Líquido) no valor de R\$ 636.978,40.

As Variações Patrimoniais Aumentativas são representadas pelas Receitas Correntes Arrecadadas no Exercício de 2015, no valor de R\$ 511.55,34 e pela aquisição de Material Permanente no valor de R\$2.033,00.

As Variações Patrimoniais Diminutivas são representadas pelas Despesas Correntes Liquidadas no Exercício de 2015, no valor de R\$ 523.199,01 e pela baixas de Créditos em Dívida Ativa no valor de R\$ 10.364,05.

g.2) Resultado Orçamentário

Em 2015 apurou-se o resultado de execução orçamentária, a saber:

| | |
|----------------------|----------------|
| Receitas Arrecadadas | R\$ 511.525,34 |
| Despesas Realizadas | R\$ 523.199,01 |
| Déficit | R\$ 11.673,67 |

g.3) Resultado Financeiro

O Balanço Patrimonial do CORECON/GO registrou um Déficit financeiro de R\$ 14.100,62, demonstrado na tabela seguinte:

| | |
|--------------------|---------------|
| Ativo Circulante | R\$ 3.244,66 |
| Passivo Circulante | R\$ 17.345,28 |
| Déficit | R\$ 14.100,62 |



g.4) Variações Patrimoniais

O Demonstrativo das Variações Patrimoniais em 31 de Dezembro de 2.015, espelha um déficit de R\$ 24.883,28 (Vinte e quatro mil, oitocentos e trinta e três reais e vinte e oito centavos). Déficit este provocado pela diferença entre a receita orçamentária R\$511.525,34 e a despesa orçamentária R\$ 523.199,01, mais cobrança da Dívida Ativa, Cancelamento de Créditos e baixa de computadores por roubo menos aplicação em Despesas de Capital, a saber:

| | | |
|--------------------------|---------------------|------------------------|
| Receita arrecadada | | R\$ 511.525,34 |
| <u>Despesa realizada</u> | | |
| Correntes | R\$ 521.166,01 | |
| De Capital | <u>R\$ 2.033,00</u> | <u>R\$ 523.199,01</u> |
| Déficit orçamentário | | (R\$ 11.673,67) |
| Cobrança da Dívida Ativa | | (R\$ 10.364,05) |
| Mutações Patrimoniais | | <u>R\$ 2.033,00</u> |
| Baixa – roubo computador | | <u>(R\$ 4.878,56)</u> |
| | Total - Déficit | <u>(R\$ 24.883,28)</u> |

As mutações patrimoniais passivas (cobrança de dívida ativa – R\$ 10.364,05), o cancelamento de crédito (baixa de valor do SINCE-2.014 – R\$ 9.114,23 + saldo de cheques a receber- R\$ 217,83) a baixa de dois computadores roubados do CORECON-GO (R\$4.878,56), o déficit orçamentário (R\$11.673,67) e as mutações patrimoniais ativas (aquisição de bens – R\$ 2.033,00) resultaram no déficit de R\$ 24.883,28, demonstrado acima.

h) Sistemática de Apuração de Custos no Âmbito da Unidade

São apurados de acordo com a aquisição e pagamentos efetuados durante o exercício.

3 Conclusão

O Balanço Patrimonial do Conselho Regional de Economia 18ª Região – GO encerrado em 31 de Dezembro de 2015, o Balanço Financeiro, e o Demonstrativo das Variações Patrimoniais correspondentes ao período findo naquela data representam, adequadamente, em todos os aspectos relevantes, a posição patrimonial e financeira do CORECON-GO, estando os resultados de suas operações de acordo com práticas contábeis adotadas no Brasil.



Com base no resultado do período findo em 31/12/2015, verifica-se que a posição econômico/financeira do exercício foi negativa, o que demonstra que as receitas não suportaram as despesas visto que o prejuízo orçamentário foi de R\$ 11.673,67, que somado com as mutações patrimoniais R\$ 10.364,05 + R\$ 4.878,56 (-) a aquisição de Bens Móveis R\$ 2.033,00 acumulando um déficit de R\$24.833,28. No Balanço Social, fica o lucro positivo do bom atendimento aos economistas vinculados ao CORECON-GO

Goiânia, 10 de Maio de 2016.

NILSON ANTÔNIO DE OLIVEIRA

Contador CRC-DF 894-O-0 T/GO

CPF: 010.263.481-53

