



CONSELHO REGIONAL DE ECONOMIA DA 18ª REGIÃO/GO

# Relatório de Gestão do Exercício de 2014



**CONSELHO REGIONAL DE ECONOMIA 18ª REGIÃO – GO**  
Rua 86, nº 617 – Setor Sul – Goiânia/GO, CEP: 74.083-330 Fone: (62) 3218-3311  
e-mail: [corecon-go@corecon-go.org.br](mailto:corecon-go@corecon-go.org.br) Site: [WWW.CORECON-GO.ORG.BR](http://WWW.CORECON-GO.ORG.BR)

## Relatório de Gestão do Exercício de 2014

### Conselho Regional de Economia da 18ª Região-GO

Relatório de Gestão do exercício de 2014, apresentado aos órgãos de controle interno e externo como prestação de contas anual a que esta Unidade está obrigada nos termos do art. 70 da Constituição Federal; elaborado de acordo com as disposições da IN TCU nº 63/2010, da DN TCU nº 134/2013 e Portaria TCU nº175/2013 e das orientações do Conselho Federal de Economia.

#### LISTA DE ANEXOS



- Anexo I – Comparativo da Receita Orçada com Arrecadada 2014**
- Anexo II – Comparativo da Receita Orçada com Arrecadada 2013/2014**
- Anexo III – Comparativo da Despesa Autorizada com Realizada 2013/2014**
- Anexo IV – Comparativo da Despesa Autorizada com Realizada 2014**
- Anexo V – Despesas por Modalidade de Licitação**
- Anexo VI – Cota-Parte COFECON 2014**
- Anexo VII – Balanço Financeiro 2014**
- Anexo VIII – Balanço Orçamentário 2014**
- Anexo IX – Balanço Patrimonial Comparado 2013/2014**
- Anexo X – Demonstrativo das Variações Patrimoniais 2014**
- Anexo XI – Notas Explicativas às Demonstrações Contábeis em 31/12/2014**



## SUMÁRIO

### Introdução

- 1. Identificação e Atribuição da Entidade**
  - 1.1. Identificação da Entidade
  - 1.2. Identificação da Norma de Criação, demais Normas, Regulamentos relacionados à Gestão
  - 1.3. Finalidades e Competências Institucionais
  - 1.4. Organograma Funcional
- 2. Planejamento e Resultados Alcançados**
  - 2.1. Plano de Trabalho e Planejamento
  - 2.2. Ações Adotadas para atingir os Objetivos Estratégicos
  - 2.3. Resultados Alcançados
  - 2.4. Indicadores
- 3. Estrutura de Governança e Autocontrole da Gestão**
  - 3.1. Estrutura de Governança
  - 3.2. Atuação da Unidade de Auditoria/Controle
  - 3.3. Sistema de Correição
  - 3.4. Relação dos Principais Dirigentes / Conselheiros
  - 3.5. Remuneração Paga aos Membros
- 4. Programação e Execução Orçamentária e Financeira**
  - 4.1. Demonstração da Receita
  - 4.2. Demonstração da Despesa
  - 4.3. Transferência de Recursos
- 5. Gestão de Pessoas, Terceirização de Mão de Obra e Custos Relacionados**
  - 5.1. Estrutura de Pessoal e Força de Trabalho
  - 5.2. Desoneração da Folha de Pagamento (não se aplica a este Corecon)
- 6. Atendimento de Demandas de Órgãos e Controle**
  - 6.1. Tratamento das deliberações exaradas do TCU
  - 6.2. Tratamento das Recomendações do Órgão de Controle Interno
    - 6.2.1. Tratamento das Recomendações da Comissão de Tomada de Contas – CTC
    - 6.2.2. Tratamento das recomendações da Auditoria Externa e da CTC/COFECON
  - 6.3. Medidas Adotadas em Caso de Dano ao Erário (não se aplica a este Corecon)
- 7. Informações Contábeis**
- 8. Outras Informações sobre a Gestão**

(não existem outras informações sobre a gestão)
- 9. Resultados e Conclusões**

### Anexos





## INTRODUÇÃO

O presente Relatório de Gestão foi elaborado pelos setores da Gerência e Contabilidade. E tem como objetivo apresentar as ações planejadas e realizadas do exercício de 2014. Temos problemas pontuais e crescentes que nos impedem de praticamos ações maiores, por falta de aporte financeiro. Enfrentamos ao longo de décadas um alto índice de inadimplência, acompanhado de um crescente número de cancelamento de registros e baixo número de novos registros profissionais. Com o intuito de reduzir a inadimplências estamos sempre buscando alternativas de cobrança, como a cobrança visa protesto cartoral que é nossa última ação iniciada em fim de 2014.



## **1. Identificação e Atribuição da Entidade:**

### **1.1. Identificação da Entidade:**

<b>Identificação das Unidades Jurisdicionadas Agregadas</b>	
<b>Denominação Completa:</b> Conselho Regional de Economia da 19ª Região - Goiás.	
<b>Denominação Abreviada:</b> CORECON-GO	
<b>Natureza Jurídica:</b> Autarquia Federal	<b>CNPJ:</b> 02.308.112.0001-30
<b>Principal Atividade:</b> Fiscalização Profissional	<b>Código CNAE:</b> 9412-0/01
<b>Telefones:</b> (62) 3218-3311 / (62)8410-8140 / (62) 8410-8138	
<b>Contato:</b> Maria Paula de Oliveira	
<b>Endereço Eletrônico:</b> <a href="mailto:corecon-go@corecon-go.org.br">corecon-go@corecon-go.org.br</a>	
<b>Página na Internet:</b> <a href="http://www.corecon-go.org.br">http://www.corecon-go.org.br</a>	
<b>Endereço Postal:</b> Rua 86 nº 617 – Setor Sul - Cep. 74.083-330, Goiânia/GO	

### **1.2. Identificação da Norma de Criação e das demais Normas, Regulamentos e Manuais Relacionados à Gestão:**

**Lei nº 1.411, de 13 de agosto de 1951** – Dispõe sobre a profissão de Economista.

**Decreto nº 31.794, de 17 de novembro de 1952** – Dispõe sobre a regulamentação do exercício da Profissão de economista, regido pela Lei nº 1.411, de 13.08.1951, e dá outras providências.

**Resoluções que criam o Conselho Regional de Goiás:** Resoluções Cofecon nº 564, de 09 de dezembro de 1971 e nº 1064, de 22 de dezembro de 1975.

#### **Regulamentos e manuais relacionados a Gestão:**

**Lei nº 6.021, de 03 de janeiro de 1974** – Altera dispositivos da Lei nº 1.411, de 13.08.1951, que dispõe sobre a profissão de economista; atualiza valores das anuidades, taxas e multas, subordinadas a percentuais do maior salário mínimo, e altera a denominação dos Conselhos Federal e Regionais.

**Lei nº 6.206, de 07 de maio de 1.975** – Dá valor de documentos de identidade às carteiras expedidas pelos órgãos fiscalizadores de exercício profissional e dá outras providências.

**Lei nº 6.537 de 19 de junho de 1.978** – Altera dispositivos da Lei nº 1.411, de 13.08.1951, que dispõe sobre a profissão do Economista.

**Lei nº 6.839, de 30 de outubro de 1980** – Dispõe sobre o registro de empresas nas entidades fiscalizadoras do exercício profissional.

**Lei nº 12.514, de 28 de outubro de 2011** – Dá nova redação ao art. 4º da Lei nº 6.932, de 07 de julho de 1981, que dispõe sobre as atividades do médico-residente e trata das contribuições devidas aos conselhos profissionais em geral.

**Consolidação da Legislação da Profissão** – Atualização permanente dos procedimentos utilizados na Administração disponível no site: <http://www.cofecon.org.br>

**Regimento Interno** - Aprovado em cada Regional e homologado pelo Conselho Federal de Economia.

**Estrutura da Entidade Jurisdicionada** – Subordinada ao Conselho Federal de Economia, cujo colegiado é composto por Conselheiros eleitos da categoria de economistas.



**O Conselho Regional de Economia de Goiás** – É constituído pelo Plenário, seu Órgão Deliberativo, integrado de 18 (dezoito) conselheiros efetivos e suplentes, todos eleitos conforme prevê a Legislação vigente.

Da Presidência, seu Órgão Executivo, a que se subordinam os atos e serviços administrativos, em razão das suas finalidades legais

Das Comissões, órgãos colegiados específicos, para a execução de tarefas permanentes ou específicas.

### **1.3.Finalidade e Competências Institucionais:**

#### **A FINALIDADE:**

Fiscalização da Profissão do Economista, no que diz respeito à disciplina, a ética, e atua em defesa da sociedade e da categoria de economistas, desenvolvendo ações destinadas para valorização a profissão e melhores oportunidades de capacitação técnico-científica dos profissionais.

#### **COMPETÊNCIAS INSTITUCIONAIS:**

- Organizar e manter o registro profissional dos economistas;
- Fiscalizar a Profissão;
- Expedir carteira profissional;
- Impor penalidades previstas em Lei;
- Elaborar seu Regimento Interno;
- Promover Eleições Internas;
- Estabelecer normas reguladoras para processos administrativos por meio dos quais exerce suas competências de fiscalização, registro e administração.

### **1.4.Organograma funcional e suas descrições:**



### Organograma:

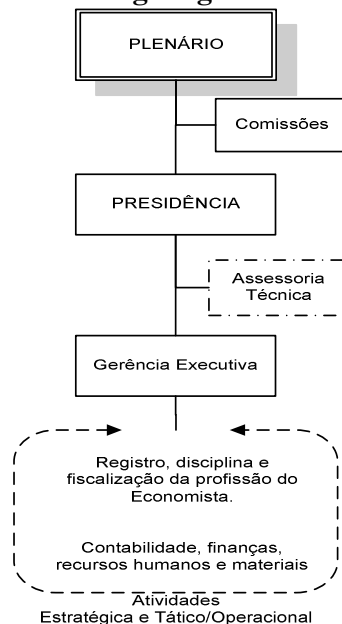

### Descrição:

- Plenário** – Órgão superior de decisão colegiada;  
**Comissões** – Órgãos colegiados específicos;  
**Presidência** – Órgão principal de decisão singular;  
**Assessoria Técnica** - Órgão que visa suprir os serviços de assessoramento técnico nas áreas contábil, jurídica e de comunicação;  
**Gerência Executiva** – Responsável pela operacionalização das atividades estratégicas e tático/operacional, compreendendo o registro, a disciplina e o exercício de fiscalização da Profissão do Economista.

## 2.Planejamento e Resultados Alcançados:

### **2.1.Descrição sucinta do planejamento estratégico ou do plano de ação da Entidade, realçando os principais objetivos estratégicos traçados pela entidade para o exercício de referência do relatório de gestão.**

As ações que contemplam os objetivos traçados pelo Corecon-GO, está à fiscalização da atividade profissional de pessoa física e jurídica, a redução da inadimplência e a busca por novos registros. Em paralelo damos continuidade a valorização da classe e a busca de melhores oportunidades de trabalho para o economista. As áreas programáticas a serem trabalhadas, são: Fiscalização; Valorização da profissão; Parcerias institucionais e Intensificação das relações com instituições de ensino e estudantes de economia.

### **2.2 Ações Adotadas para Atingir os Objetivos Estratégicos:**





### **2.2.1. Fiscalização da Profissão:**

- Para um bom andamento da fiscalização, realizamos visitas às empresas privadas e públicas buscando profissionais que estejam no exercício ilegal da profissão, visitas em empresas de consultorias (fiscalizar responsáveis técnicos), onde tivemos como resultado 06 (seis) novos registros de pessoa física e 06 (seis) novos registros de pessoa jurídica.
- Estamos fomentando parceria com a Junta Comercial de Goiás – JUCEG e o Serviços de Apoio a Pequenas e Micro empresas SEBRAE, para ampliar as fontes de fiscalização.

### **2.2.2. Implementação de Cobrança de Anuidade:**

- Como resultado das atividades relacionadas ao setor de cobrança, emitimos 380 (trezentos e oitenta) notificações entre pessoa física e jurídica. E provenientes destas cobranças efetivamos 189 (cento e oitenta e nove) termos de parcelamentos.
- Para a efetivação do recebimento além da inscrição em dívida ativa administrativa e execução fiscal estamos implantando o protesto de Certidão de dívida ativa via cobrança cartoral, já em fase de implantação, de acordo com o Ato Normativo da Corregedoria da Justiça Estadual nº 097/2012 e 100/2013.

### **2.2.3. Valorização e Aperfeiçoamento Profissional:**

- Devido à necessidade de atualização constante do Economista (questões econômicas, sociais, políticas e ambientais), o Corecon-Go, promove palestras, ciclo de discussões e cursos de aperfeiçoamento para que o Economista possa estar preparado e se destaque no mercado de trabalho.

### **2.2.4. Apoio Acadêmico:**

- O Corecon-GO visando a aproximação do acadêmico criou o Corecon Acadêmico. Trata-se de uma extensão do Regional dirigida por acadêmicos dos Cursos de Ciências Econômicas, que trazem as demandas dos estudantes das IES. O Corecon proporciona ao acadêmico subsídios para a sua colocação no mercado com o oferecimento cursos, palestras, Encontros Regionais e Gincana Regional.
- Continuidade na parceria com o Instituto Euvaldo Lodi – IEL, que disponibiliza vagas de estágios em Instituições Públicas, Privadas e Empresas de Consultorias.

### **2.2.5. Aprimoramento do Mercado de Trabalho:**

- O mercado de trabalho se torna cada vez mais exigente e exige um profissional qualificado e atualizado. Posto isso, o Corecon-GO, tem buscado ministrar cursos, palestras e grupos de estudos para dar condição a este profissional de preparo para o mercado de trabalho.
- No âmbito público o Regional tem procurado defender as oportunidades de vagas para o Economista, como vogal na Junta Comercial do Estado – JUCEG, além da expressiva presença de economistas como Secretários de Estado, Superintendentes, Gestores, Diretores de Instituições de Ensino.
- Conquistamos neste ano de 2014, a vaga de conselheiro no Conselho Administrativo Tributário da Secretaria da Fazenda do Estado - CAT.

### **2.2.6. Intensificação do Relacionamento com as Instituições de Ensino:**



➤ Buscamos de forma permanente uma parceria com as Instituições de Ensino, no intuito de trazer melhorias no nível de formação do economista e na divulgação da Profissão. Procuramos garantir a atuação do professor em todas as disciplinas de economia nos mais diversos cursos e assim conscientizá-lo da importância de registro no Corecon, para garantir o fortalecimento da Classe.

#### **2.2.7.Relacionamento com Setor Público, Privado e Acadêmico:**

➤ A potencialidade da profissão do economista reserva uma participação expressiva junto ao setor público, privado e acadêmico para o ano de 2014. Foi reiterado a importância da Profissão na área de planejamento, finanças e consultoria e sugerido a criação de cargos efetivos através de concursos públicos. Para as empresas privadas foi divulgado a importância do economista nas tomadas de decisões das empresas.

#### **2.2.8.Realização de Eventos:**

Os eventos do Regional têm como objetivo promover a agregação do Economista e do acadêmico e divulgar a Profissão para a sociedade, a seguir os eventos que realizamos anualmente:

- Encontro Estadual de Estudantes de Economia em parceria com o Corecon Acadêmico;
- Semana do Economista que engloba Prêmio de Monografia Leopoldo de Bulhões e Medalha do Mérito Econômico.
- Sediamos pela primeira vez, Simpósio Nacional dos Conselhos de Economia – SINCE, um evento da categoria dos economistas de abrangência nacional.

#### **2.2.9.Aperfeiçoamento Administrativo e Financeiro:**

Em relação ao acompanhamento financeiro foi implantado um novo fluxo de caixa que produzirá de forma mais detalhada a situação financeira e possibilitará a geração de mais informações gerenciais.

Apesar do número reduzido de funcionários, o Regional tem prestado um serviço de excelência ao economista e acadêmico, no que tange a fiscalização, cobrança e atendimento em geral. Procuramos também sempre proporcionar cursos de aprimoramento aos funcionários para que possam prestar um serviço de atendimento cada vez melhor.

#### **2.2.10.Ampliação e Modernização da Mídia do Corecon-GO:**

- Atualização do Site e maior integração com as redes sociais (Twitter e Facebook) e envio de mailings que divulga aos economistas e acadêmicos, todas as atividades, como cursos, palestras, oportunidades profissionais, estágios e assuntos pertinentes a profissão;
- Revista “Economia e Finanças”, com edição trimestral, onde abre espaço para discussões econômicas, com publicação de artigos por parte dos economistas e acadêmicos, além de levar ao conhecimento de todas as atividades desenvolvidas no Regional.

#### **2.2.11.Parceria e Realização de Cursos e Palestras:**



- Parceria com o Curso IPOG com desconto para o filiado fazer curso de Pós Graduação;
- Parceria com a IPECON com desconto para filiado fazer curso de Pós Graduação;
- Curso de Calculadora HP 12-C;
- Curso de Planejamento Estratégico;
- Curso de Introdução a Perícia Econômica;
- Curso de Consultoria e Assessoria de Empresas;
- Palestra sobre Mercado de Trabalho do Projetista;
- Palestra sobre Conjuntura Econômica;
- Palestra sobre Tendência da Economia Brasileira Pós Eleição.

### **2.3.Resultados Alcançados:**

O Conselho Regional de Economia de Goiás, através do departamento de fiscalização, tem procurado atuar no exercício ilegal da profissional, autuando profissionais sem o devido registro ou mesmo profissionais com outras formações exercendo as atividades do economista. Para reduzir a inadimplência estabelecemos a cobrança de anuidades em atraso, via notificação, inscrição em dívida ativa, cobrança cartorial e execução fiscal. Não foi observado tempestividade nas ações, porém apontamos dificuldades em alcançar os objetivos e metas onde podemos destacar: a dificuldade das empresas responderem aos ofícios de solicitação dos profissionais formados em ciências econômicas ou que trabalham no setor financeiro; falta de cooperação das entidades detentoras de informações sobre empresas que trabalham com economia e finanças, sendo preciso entrar via judicial, inconsistência na base de dados fornecida pela Relação Anual de Informações Sociais - RAIS; número reduzido de formandos dos cursos de Ciências Econômicas. E destacamos com a maior dificuldade de fiscalização a fragilidade da Legislação que regulamenta a profissão do economista, dando abertura para outras profissões afins atuarem em sua área de atuação. Fatores que contribuíram para o alcance das metas: a prorrogação do II Programa Nacional de Recuperação de Crédito pelo Conselho Federal de Economia conforme estabelecido pela Resolução Nº 1.906, de 19 de Fevereiro de 2014 que contribuiu com a diminuição da inadimplência; e os mecanismos de cobranças.

### **2.4.Indicadores utilizados pela entidade para monitorar e avaliar a gestão, acompanhar o alcance das metas, identificar avanços e melhorias na qualidade dos serviços prestados, identificar necessidade de correções e mudanças de rumos, etc.**

- a) Número de Notificações Pessoas Físicas e Jurídicas: 303
- b) Número de Renegociações Pessoas Físicas e Jurídicas: 319
- c) Número de Pessoas Físicas e Jurídicas Adimplentes: 716
- d) Número de Novos Registros Pessoas Físicas e Jurídicas: 49
- e) Números de emissões de ARTs Pessoas Físicas e Jurídicas: 12

Destacamos também, como indicadores físicos para alcançar metas a abertura de processos fiscalizatórios e judiciais.

### **3.Estrutura de Governança e Autocontrole da Gestão:**



### 3.1. Estrutura de Governança:

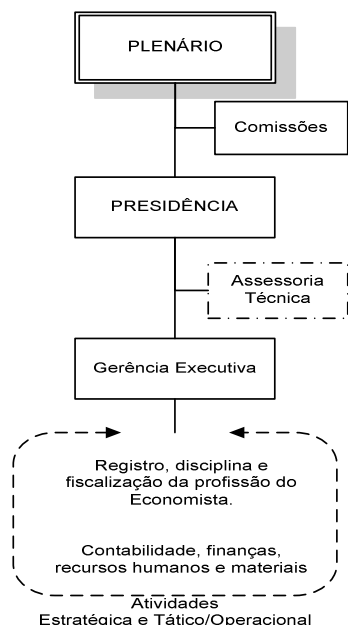

3.1.1. O Plenário, seu órgão Deliberativo é composto por 9 (nove) conselheiros efetivos e igual número de suplentes, e anualmente no mês de outubro é renovado 1/3 dos conselheiros com mandatos de 3 (três) anos, eleitos pelo voto direto, pessoal e secreto dos economistas aptos a votar, quites com suas anuidades.

3.1.2. Das Comissões, órgãos colegiados específicos, constituídos para execução de determinadas tarefas. Na primeira plenária do ano são eleitas as duas principais comissões, sendo a CTC – Comissão de Tomada de Contas e a CPL – Comissão Permanente de Licitações.

3.1.3. Da Presidência, seu órgão Executivo, a que se subordinam os serviços administrativos, criados pelo próprio órgão em razão de suas finalidades legais;

3.1.4. A Assessoria Técnica é composta da Assessoria Contábil e Assessoria Jurídica e de Comunicação que dão suporte às atividades do CORECON/GO, relacionadas em cada área de competência.

3.1.5. Gerência Executiva – A Gerência Executiva é responsável pela operacionalização das atividades estratégica e tático/operacional, compreendendo o registro, a disciplina e o exercício de fiscalização da Profissão do Economista. Cabe ainda à Gerência, passar informações sobre a situação financeira do órgão, mostrar as perspectivas futuras, mas ficando de total responsabilidade do Gestor maior (Presidente), sobre os rumos do Conselho.

### 3.2. Atuação as Unidade de Auditoria/Controle:

O controle interno do Corecon-GO, é exercido pela Comissão de Tomada de Contas constituída de três membros, escolhidos entre os Conselheiros Efetivos, com mandato de 1 (um) ano, permitida uma reeleição, com competência para exercer a função de controle interno do Regional, além de avaliar os controles orçamentários, financeiros e de gestões internas.

A Comissão de Licitação é constituída de três membros, um membro escolhido entre os Conselheiros Efetivos, que a presidirá, e de dois funcionários permanentes, com mandato de 01(um)



ano, para examinar os processos de aquisição de bens e de contratação de serviços, com a Legislação pertinente.

Ocorrem outras auditorias realizadas por instância superior, através do Conselho Federal de Economia. Temos também a Ouvidoria do Corecon-GO, exercido por um economista escolhido e Sessão Plenária, com mandato de 01 ano.

### 3.3.Sistema de Correição:

De acordo com o art. 22, da Resolução 1.851/2011 do COFECON: “As responsabilidades pelos atos de gestão serão apuradas conforme as competências regimentais de cada gestor e as circunstâncias específicas, cabendo aos órgãos administrativos e judiciais competentes, após a apuração administrativa, e ao Tribunal de Contas da União a fixação de responsabilidades individuais e solidárias por irregularidades ou impropriedades, nos termos do artigo 12, I, da Lei nº 8.443/92.”

Mesmo se tratando de Entidade Autarquia Federal, seus colaboradores são regidos pela Consolidação das Leis de Trabalho, não havendo cargos públicos para aplicação das regras da Lei nº 8.112/90, em especial ao sistema de ilícitos administrativos. Para processo Administrativo Disciplinar de servidores, estabelece a formação de Comissão para apuração de atos e fatos, conforme o que determina a Lei 9.784/99, que regula o processo administrativo no âmbito da Administração Pública Federal.

### 3.4.Relação dos Principais Dirigentes / Conselheiros:

NOME	FUNÇÃO	PERÍODO DO MANDATO
Abdenis Martins Teixeira	Conselheiro Suplente	2012 a 2014
Adriano de Carvalho Paranaíba	Conselheiro Suplente	2014 a 2016
Álen Rodrigues da Silva	Conselheiro Efetivo	2013 a 2015
Antônio Eurípedes de Lima	Conselheiro Efetivo/Presidente	2013 a 2015
Aurélio Ricardo Troncoso Chaves	Conselheiro Suplente	2013 a 2015
Bruno Regianny Peixoto Pimenta	Conselheiro Suplente	2013 a 2015
Danilo Orsida Pereira de Souza	Conselheiro Suplente	2014 a 2016
Dinamar Maria Ferreira Marquês	Conselheira Suplente	2012 a 2014
Edilson Gonçalves de Aguiaris	Conselheiro Efetivo	2014 a 2016
Everaldo Leite da Silva	Conselheiro Efetivo	2013 a 2015
Fábio Cardoso da Silva	Conselheiro Suplente	2013 a 2015
Gesmar José Vieira	Conselheiro Efetivo/Vice -presidente	2012 a 2014
Hélio Domiciano Silva	Conselheiro Suplente	2014 a 2016
Joaquim da Cunha Bastos Júnior	Conselheiro Efetivo	2014 a 2014
José Luiz Miranda	Conselheiro Suplente	2012 a 2014
Mônica de Souza	Conselheira Efetiva	2014 a 2016
Régina das Graças Moreira Borges	Conselheira Suplente	2014 a 2016
Wellington Matos de Lima	Conselheiro Efetivo	2013 a 2015

### 3.5.Remuneração Paga aos Membros:



As funções de Conselheiros, Presidente e Vice-Presidente, respectivamente, não tem remuneração, pois são cargos honoríficos.

#### **4. Programação e Execução Orçamentária e Financeira:**

Proposta Orçamentária do CORECON/GO, obedece as normas estabelecidas pela Lei nº 4.320, de 17 de março de 1964, Decreto nº 64.010, de 21 de janeiro de 1969, e as instruções da Secretaria de Controle Interno do Ministério do Trabalho, decorrentes do decreto nº 88.147, de 08 de março de 1983, que regulamentou a Lei nº 6.994, de 26 de maio de 1982.

#### **4.1. Demonstração da Receita:**

As receitas do CORECON/GO são oriundas das anuidades do exercício e de exercícios anteriores, dos Economistas e Pessoas Jurídicas registradas, receitas com as taxas de Registros, Certidões, emissão de Carteiras, multas e doações, entre outros. (Anexo I – Comparativo da Receita Orçada com Arrecadada 2014 e Anexo II - Comparativo da Receita Orçada com Arrecadada 2013/2014.)

#### **4.2. Demonstração da Despesa:**

As despesas são elaboradas com a previsão de custos com Pessoal, Material de Consumo, remuneração de Serviços, Cota-Parte do COFECON e Equipamentos, Móveis, computadores, etc. (Anexo III – Comparativo da Despesa Autorizada com Realizada 2013/2014 e Anexo IV - Comparativo da Despesa Autorizada com Realizada 2014.)

#### **4.3. Justificativa do Déficit:**

O Demonstrativo das Variações Patrimoniais em 31 de Dezembro de 2.014 (Anexo X – Demonstração das Variações Patrimoniais 2014), espelha um déficit de R\$ 76.363,41 (Setenta e seis mil, trezentos e sessenta e três reais e quarenta e um centavos). Déficit este provocado pela diferença entre a receita orçamentária R\$452.614,89 e a despesa orçamentária R\$ 515.210,23, mais cobrança da Dívida Ativa e Cancelamento de Créditos e menos aplicação em Despesas de Capital, a saber:

Receita arrecadada		R\$ 452.614,89
<u>Despesa realizada</u>		
Correntes	R\$ 512.545,05	
De Capital	<u>R\$ 2.665,18</u>	<u>R\$ 515.210,23</u>
Déficit orçamentário		(R\$ 62.595,34)
Cobrança da Dívida Ativa		(R\$ 16.433,25)
Mutações Patrimoniais		<u>R\$ 2.665,18</u>
	Total	<u>(R\$ 76.363,41)</u>

A receita arrecadada e a despesa realizada durante o exercício de 2.014 comparadas respectivamente com as do exercício de 2.013 (Anexo II - Comparativo da Receita Orçada com Arrecadada 2013/2014 e Anexo III – Comparativo da Despesa Autorizada com Realizada 2013/2014),





podem explicitar que as mesmas estão com valores menores, porém, a necessidade de realização de gastos única e exclusivamente em proveito do CORECON-GO, contribuíram para o déficit exposto acima, visto que as receitas arrecadadas no exercício de 2014 tiveram um decréscimo e não um acréscimo, a saber:

Receita arrecadada – 2013	R\$ 523.234,96
Receita arrecadada – 2014	R\$ 452.614,89
Diferença	R\$ 70.620,07

Despesa realizada – 2013	R\$ 517.277,47
Despesa realizada – 2014	R\$ 515.210,23
Diferença	R\$ 2.067,24

Entre os gastos de despesas com serviços de terceiros e encargos destacam-se aqueles que por natureza são necessários à condução dos trabalhos para realização de metas administrativas destinadas a atingirem o fim principal que é o benefício da Classe Organizada de Economistas como um todo.

E, apenas para informação, relacionamos abaixo despesas e ou grupo de despesas que foram realizadas no exercício de 2.014, a saber:

Remuneração de Serviços Pessoais	R\$ 96.429,93
Outros Serviços e Encargos:	
Serviços de Divulgação	R\$ 15.178,59
Serviços de Comunicação	R\$ 16.036,69
Festividades, Congressos e Similares	R\$ 22.857,96
Serviços de Informática	R\$ 6.677,71
Locação de Equipamentos, Despesas Bancárias, Impostos, Taxas e Transporte de Pessoas/Encomendas	R\$ 18.273,13
Assistência à Saúde/Empregados	R\$ 10.566,99
Água, Energia e Conservação de Bens	R\$ 9.347,75
Outras Despesas – Diversas	<u>R\$ 19.977,24</u>
Total	<u>R\$ 118.916,06</u>
<b>Total Geral</b>	<b>R\$ 215.345,99</b>



Destacamos que o CORECON – GO não usou de empréstimos de terceiros, porém, usou o saldo financeiro disponível em 2.013, a saber:

Saldo financeiro – 2013	R\$ 58.373,96
Saldo financeiro – 2014	R\$ 1.375,15
Diferença	R\$ 56.998,81

Informamos ainda os valores de Restos a Pagar e de Consignações a Pagar, a seguir:

Restos a Pagar – 2014	R\$ 15.883,23
Consignações – 2014	R\$ 4.520,88
Passivo Real	R\$ 20.404,11

Finalmente e apesar do Déficit apresentado no Demonstrativo das Variações Patrimoniais do Exercício de 2.014, esperamos que as justificativas ora apresentadas colaborem para o bom entendimento e devida análise dos fatos.

#### **4.4.Execução das Despesas por Modalidade de Licitação, por Natureza e por Elementos de Despesa**

Demonstrado no Anexo V – Modalidade de Licitação

#### **4.5.Demonstração e Análise de Indicadores Institucionais para Medir o Desempenho Orçamentário e Financeiro**

Não se aplica ao Corecon-GO.

#### **4.6.Transferências de Recursos**

Anexo VI – Relação de Remessa de Cota-Parte ao COFECON 2014.

### **5.Gestão de Pessoas, Terceirização de Mão de Obra e Custos relacionados:**

#### **5.1.Estrutura de Pessoal e Força de Trabalho**

##### a) Demonstração da Força de Trabalho

A nossa força de trabalho é composta por cinco funcionários contratados e três assessores, sendo um Jurídico, Contábil e Comunicação, sendo os três assessores contratados na modalidade de Licitação / Carta Convite.

<b>Força de Trabalho – Situação apurada em 31/12/2014.</b>
--





Tipologias de Cargos	Quantidade	Egressos no Exercício
1. Funcionários Efetivos	<b>05</b>	01
2. Assessores sem vínculo (*)	03	00

b) Qualificação da Força de Trabalho

Quantidade de Funcionários por Faixa Etária - Situação apurada em 31/12/2014.				
Tipologias de Cargos	Quantidade de Funcionários por Faixa Etária			
	Até 30 anos	De 31 a 40 anos	De 41 a 50 anos	De 51 a 60 Anos
Funcionários Efetivos	01	01	03	0

Quantidade de Funcionários por Nível de Escolaridade Situação apurada em 31/12/2014.	
Nível Superior – 02 funcionários	
Nível Superior incompleto – 02 funcionários	
Nível 2º grau completo – 01 funcionário	

DESPESAS COM PESSOAL	
Vencimentos	Valores R\$
Salários e Gratificações	86.796,11
Férias e 13º Salário	19.014,18
Indenizações	0,0
Benefícios Assistenciais e Previdenciários (Serviço de Assist. à Saúde)	10.566,99
Demais Despesas Variáveis	45.928,34
<b>TOTAL</b>	<b>162.302,62</b>

**LEGENDA**

**Salários e Gratificações**

Salário / Salário de Cargo em Comissão / Adicional de Insalubridade / Adicional de Periculosidade / Adicional de Tempo de Serviço / Adicional Noturno / Aviso Prévio Cumprido (Trabalhado) / Gratificação de Função (não eventual)

**Férias e 13º Salário**

13º Salário / Férias / Adicional de Férias 1/3 (Art. 7º, inciso XVII, da Constituição Federal)

**Indenizações**

Aviso Prévio Indenizado / Férias Indenizadas / 13º Indenizado / Multa Rescisória / Decisões Judiciais / Indenizações por tempo de serviço como não-optante - Outras Indenizações Trabalhistas

**Benefícios assistenciais e previdenciários**

Assistência Médica / Auxílio Creche / Alimentação / Outras Assistências

**Encargos Sociais**

Previdência Social, Fundo de Garantia, PIS.

**Demais despesas variáveis**

Abono Pecuniário (opcional) / Ajudas de Custo / Horas Extraordinárias / Substituição / Gratificação de Função



(eventual) / Outras Vantagens pagas a Pessoal

Para contratação de Estagiários, mantemos convênio com o Instituto Euvaldo Lodi – IEL e por ocasião da contratação, anunciamos a vaga com as especificações, em seguida o IEL encaminha os candidatos para testes e avaliações que são feitas antes da contratação. A contratação é feita com base nos parâmetros da Lei de Estágio nº 11.788/2008.

<b>COMPOSIÇÃO DO QUADRO DE ESTAGIÁRIOS - SITUAÇÃO APURADA EM 31/12/2014</b>			
Nível de Escolaridade	Quantitativo de contratos de estágio vigentes		Despesa no Exercício R\$
	1º Semestre	2º Semestre	
1. Nível superior	0	1	4.782,61
2. Nível Médio	0	0	
3. Total (1+2)	0	1	4.782,61

c) Processo de Ingresso de Funcionários

Houve apenas o ingresso de 01 funcionário no ano de 2014, conforme Concurso Público 001/2012, promovido pelo Conselho Federal de Economia.

**5.2.Desoneração da Folha de Pagamento:**

Não se aplica ao Corecon-GO.

**6.Atendimento de Demandas de órgãos e Controle**

**6.1.Tratamento das deliberações exaradas em acórdão do TCU:**

Não ocorreram recomendações por parte do TCU, portanto o item não se aplica a esse Conselho.

**6.2. Tratamento das Recomendações do Órgão de Controle Interno:**

No exercício não recebemos Auditoria Externa e nem tão pouco recomendações de outros órgãos externos.

**6.2.1. Tratamento das Recomendações da Comissão de Tomada de Contas –CTC:**

A CTC/2014 que analisou a Prestação de Contas do Exercício de 2013, não fez recomendações.



### **6.2.2. Tratamento das Recomendações da Auditoria Externa e da CTC/COFECON:**

A CTC/2014 que analisou a Prestação de Contas do Exercício de 2013, recomendou o cumprimento dos prazos regimentais no Manual de Procedimentos Contábeis e Financeiros, Seção III artigos 17º, 18º e 19º, estabelecido na Resolução nº 1.841, de 10/12/2010 e alterações.

### **6.3. Medidas Adotadas em Caso de Dano ao Erário:**

Não se aplica ao CORECON-GO.

### **7. Informações Contábeis:**

Vide Anexo X – Notas Explicativas às Demonstrações Contábeis em 31/12/2014, item

As Demonstrações Financeiras do CORECON/GO não foram auditadas por auditores independentes.

### **8. Outras Informações sobre a Gestão:**

Não existem outras informações sobre a Gestão.

### **9. Resultados e Conclusões:**

Finalizamos o exercício de 2014 e todos os esforços foram feitos para a redução da inadimplência, encerramos o ano com uma inadimplência de 44,69% de pessoa física e 51.85% de



pessoa jurídica. Deparamos com um baixo ingresso de novos registros e um crescimento de cancelamentos advindos de aposentadoria, desemprego e não exercício da profissão, além dos registros remidos. Convivemos com uma Lei de regulamentação da profissão criada em 1.951 e que apresenta muitas fragilidades, onde muitas vezes não podemos prosseguir um processo fiscalizatório, por falta de amparo legal. Em relação aos mecanismos de cobrança utilizados o ciclo de cobrança que inicia com o ofício amigável até a execução fiscal e protesto via cartório e os resultados tem sido positivos. Apesar das nossas limitações financeiras, o Regional se preocupa e realiza Palestras, Cursos, Encontros, cujo intuito é de fomentar os ciclos de discussões econômicas e manter atualizado o economista para o mercado de trabalho e o acadêmico para as vagas de estágio.

O nosso grande feito para o ano de 2014 foi a realização do XXIV Simpósio Nacional dos Conselhos de Economia- SINCE e a IV Gincana Nacional de Economia. O SINCE é um evento da categoria dos economistas de abrangência nacional com previsão de realização bianual, nos anos pares. É regulamentado pela Resolução nº 1.870, de 11 de Maio de 2012, do COFECON. Regimentalmente sua temática deve incluir: Formação, Aperfeiçoamento Profissional e Mercado de Trabalho do Economista; Aperfeiçoamento do Sistema Cofecon/Corecons; e Estrutura e Conjuntura Econômica, Política e Social do Brasil.

Por fim, agradecemos a colaboração de todos, servidores, conselheiros e prestadores de serviço, por mais um ano de trabalho e que o próximo ano possamos fazer um trabalho mais efetivo com as escolas de 2º grau, realizando visitas e divulgando a Profissão do Economista, para que possamos aumentar a demanda nos vestibulares.

Goiânia, 08 de maio de 2015.

Antônio Euripedes de Lima  
Presidente – Corecon nº 890  
CPF nº 124.898.911-20



**Anexo I – Comparativo da Receita Orçada com Arrecadada 2014**

CONSELHO REGIONAL DE ECONOMIA 18ª. REGIAO - GO - CORECON / 26/05/2015 10:20:10

Página : 1

CNPJ: 02.308.112/0001-30 - Siscontw - v. 2.0.55.00

Período: 01/01/2014 a 31/12/2014

**Comparativo da Receita Orçada com Arrecadada - Analítico**

Receita	Orçada	Arrec. Per.	Exercício	Diferença
<b>1.0.00.00 - RECEITAS CORRENTES</b>	<b>995.904,00</b>	<b>452.614,00</b>	<b>452.614,00</b>	<b>543.290,00</b>
<b>1.2.00.00 - RECEITA DE CONTRIBUIÇÕES</b>	<b>632.080,00</b>	<b>365.755,69</b>	<b>365.755,69</b>	<b>266.324,31</b>
<b>1.2.10.00 - CONTRIBUIÇÕES SOCIAIS</b>	<b>632.080,00</b>	<b>365.755,69</b>	<b>365.755,69</b>	<b>266.324,31</b>
1.2.10.09 - Outras Contribuições Sociais	632.080,00	365.755,69	365.755,69	266.324,31
1.2.10.09.01 - Anuidades do Exercício	443.800,00	285.386,21	285.386,21	158.413,79
1.2.10.09.01.01 - Pessoas Físicas	384.600,00	257.552,22	257.552,22	127.047,78
1.2.10.09.01.02 - Pessoas Jurídicas	59.200,00	27.833,99	27.833,99	31.366,01
1.2.10.09.02 - Anuidades de Exercícios Anteriores	188.280,00	80.369,48	80.369,48	107.910,52
1.2.10.09.02.01 - Pessoas Físicas	158.120,00	70.609,21	70.609,21	87.510,79
1.2.10.09.02.02 - Pessoas Jurídicas	30.160,00	9.760,27	9.760,27	20.399,73
<b>1.3.00.00 - RECEITA PATRIMONIAL</b>	<b>18.200,00</b>	<b>8.407,17</b>	<b>8.407,17</b>	<b>9.792,83</b>
<b>1.3.10.00 - RECEITAS IMOBILIÁRIAS</b>	<b>1.680,00</b>	<b>0,00</b>	<b>0,00</b>	<b>1.680,00</b>
1.3.10.01 - Aluguéis	1.680,00	0,00	0,00	1.680,00
<b>1.3.20.00 - RECEITA DE VALORES MOBILIÁRIOS</b>	<b>16.520,00</b>	<b>8.407,17</b>	<b>8.407,17</b>	<b>8.112,83</b>
1.3.20.04 - Caderneta de Poupança	16.520,00	8.407,17	8.407,17	8.112,83
1.3.20.04.01 - Juros	9.088,00	7.992,62	7.992,62	1.095,38
1.3.20.04.02 - Atualização Monetária	7.432,00	414,55	414,55	7.017,45
1.3.20.05 - Títulos de Renda	0,00	0,00	0,00	0,00
1.3.20.05.01 - Juros	0,00	0,00	0,00	0,00
<b>1.3.90.00 - OUTRAS RECEITAS PATRIMONIAIS</b>	<b>0,00</b>	<b>0,00</b>	<b>0,00</b>	<b>0,00</b>
<b>1.6.00.00 - RECEITAS DE SERVIÇOS</b>	<b>24.080,00</b>	<b>15.126,99</b>	<b>15.126,99</b>	<b>8.953,01</b>
<b>1.6.10.00 - RENDAS DE SERVIÇOS ADMINISTRATIVOS</b>	<b>24.080,00</b>	<b>15.126,99</b>	<b>15.126,99</b>	<b>8.953,01</b>
1.6.10.01 - Rendas de Emolumentos com a Inscrição	5.600,00	3.843,55	3.843,55	1.756,45
1.6.10.01.01 - Pessoas Físicas	3.920,00	3.113,00	3.113,00	807,00
1.6.10.01.02 - Pessoas Jurídicas	1.680,00	730,55	730,55	949,45
1.6.10.02 - Rendas de Emolum. c/ Expedição de Certezas	4.480,00	3.237,00	3.237,00	1.243,00
1.6.10.02.01 - Pessoas Físicas	4.480,00	3.237,00	3.237,00	1.243,00
1.6.10.03 - Rendas de Emolum. c/ Expedição de Certidões	7.840,00	5.930,26	5.930,26	1.909,74
1.6.10.03.01 - Pessoas Físicas	5.600,00	5.340,55	5.340,55	259,45
1.6.10.03.02 - Pessoas Jurídicas	2.240,00	589,71	589,71	1.650,29
1.6.10.09 - Rendas de Outros Serviços Prestados	6.160,00	2.116,18	2.116,18	4.043,82
1.6.10.09.01 - Rendas com CORECON - Acadêmico	3.360,00	228,00	228,00	3.132,00
1.6.10.09.99 - Outras Rendas - Diversas	2.800,00	1.888,18	1.888,18	911,82
<b>1.7.00.00 - TRANSFERÊNCIAS CORRENTES</b>	<b>71.864,00</b>	<b>0,00</b>	<b>0,00</b>	<b>71.864,00</b>
<b>1.7.10.00 - TRANSFERÊNCIAS INTRAGOVERNAMENTAIS</b>	<b>47.400,00</b>	<b>0,00</b>	<b>0,00</b>	<b>47.400,00</b>
1.7.10.01 - Contr. p/ Desenvolvimento das Atividades	47.400,00	0,00	0,00	47.400,00
1.7.10.01.02 - Transferências ou Auxílios da União	0,00	0,00	0,00	0,00
1.7.10.01.03 - Transferências de Outras Entidades Públicas	47.400,00	0,00	0,00	47.400,00
<b>1.7.20.00 - TRANSFERÊNCIAS INTERGOVERNAMENTAIS</b>	<b>0,00</b>	<b>0,00</b>	<b>0,00</b>	<b>0,00</b>
1.7.20.01 - Transferências dos Estados	0,00	0,00	0,00	0,00
1.7.20.02 - Transferências dos Municípios	0,00	0,00	0,00	0,00
<b>1.7.30.00 - TRANSFERÊNCIAS DE INSTITUIÇÕES PRIVADAS</b>	<b>22.000,00</b>	<b>0,00</b>	<b>0,00</b>	<b>22.000,00</b>
1.7.30.01 - Transferências de Entidades Sindicais	0,00	0,00	0,00	0,00
1.7.30.02 - Transferências de Outras Entidades Privadas	22.000,00	0,00	0,00	22.000,00
<b>1.7.50.00 - TRANSFERÊNCIAS DE PESSOAS</b>	<b>2.464,00</b>	<b>0,00</b>	<b>0,00</b>	<b>2.464,00</b>
1.7.50.01 - Transferências de Pessoas Físicas	2.464,00	0,00	0,00	2.464,00
<b>1.9.00.00 - OUTRAS RECEITAS CORRENTES</b>	<b>249.680,00</b>	<b>63.324,15</b>	<b>63.324,15</b>	<b>186.355,85</b>
<b>1.9.10.00 - MULTAS E JUROS DE MORA</b>	<b>5.600,00</b>	<b>0,00</b>	<b>0,00</b>	<b>5.600,00</b>
1.9.10.01 - Multas sobre Exercício Ilegal da Profissão	5.600,00	0,00	0,00	5.600,00
1.9.10.01.01 - Pessoas Físicas	3.920,00	0,00	0,00	3.920,00
1.9.10.01.02 - Pessoas Jurídicas	1.680,00	0,00	0,00	1.680,00
1.9.10.02 - Juros de Mora	0,00	0,00	0,00	0,00
1.9.10.02.01 - Pessoas Físicas	0,00	0,00	0,00	0,00
1.9.10.02.02 - Pessoas Jurídicas	0,00	0,00	0,00	0,00
<b>1.9.20.00 - INDENIZAÇÕES E RESTITUIÇÕES</b>	<b>0,00</b>	<b>0,00</b>	<b>0,00</b>	<b>0,00</b>
1.9.20.01 - Indenizações	0,00	0,00	0,00	0,00
1.9.20.02 - Restituições	0,00	0,00	0,00	0,00
<b>1.9.30.00 - Receita da Dívida Ativa</b>	<b>1.120,00</b>	<b>0,00</b>	<b>0,00</b>	<b>1.120,00</b>
1.9.30.01 - Receita da Dívida Ativa	1.120,00	0,00	0,00	1.120,00
<b>1.9.31.00 - Dívida Ativa em Fase Administrativa</b>	<b>96.680,00</b>	<b>29.696,90</b>	<b>29.696,90</b>	<b>66.983,10</b>
1.9.31.01 - Anuidades	56.440,00	16.672,83	16.672,83	39.767,17
1.9.31.02 - Multas	7.960,00	223,11	223,11	7.636,89



CONSELHO REGIONAL DE ECONOMIA 18ª. REGIAO - GO - CORECON / 28/05/2015 10:20:10

CNPJ: 02.308.112/0001-30 - Siscontw - v. 2.0.55.00

Página: 3  
Período: 01/01/2014 a 31/12/2014

Comparativo da Receita Orçada com Arrecadada - Analítico

Receita	Orçada	Arrec. Per.	Exercício	Diferença
Total Executado a Menor				545.529,11
<b>Total:</b>	997.304,00 -	452.614,89 -	452.614,89 -	544.689,11 -

Goiania - GO, 31 de dezembro de 2014.

ANTÔNIO EURÍPEDES DE LIMA  
Presidente  
Reg. CORECON/GO 890/D  
CPF: 124.898.911-20

NILSON ANTÔNIO DE OLIVEIRA  
Contador  
CRC/DF 894-O-0 T/GO  
CPF: 010.263.481-53





**Anexo II – Comparativo da Receita Orçada com Arrecadada 2013/2014**

**CONSELHO REGIONAL DE ECONOMIA 18ª REGIÃO - GO**  
**COMPARATIVO DA RECEITA ORÇADA COM A ARRECADADA**  
**EM 31 DE DEZEMBRO DE 2013/2014**

CÓDIGO	TÍTULO	RECEITA			
		2013		2014	
		ORÇADA	ARRECADADA	ORÇADA	ARRECADADA
1.000.00.4	RECEITAS CORRENTES	R\$ 1.000.904,00	R\$ 523.234,96	R\$ 995.904,00	R\$ 452.614,00
1.200.00.3	RECEITAS DE CONTRIBUIÇÕES	R\$ 639.080,00	R\$ 349.278,12	R\$ 632.080,00	R\$ 365.755,69
1.210.00	CONTRIBUIÇÕES SOCIAIS	R\$ 639.080,00	R\$ 349.278,12	R\$ 632.080,00	R\$ 365.755,69
1.210.09.0	OUTRAS CONTRIBUIÇÕES SOCIAIS	R\$ 639.080,00	R\$ 349.278,12	R\$ 632.080,00	R\$ 365.755,69
1.300.00.8	RECEITA PATRIMONIAL	R\$ 11.200,00	R\$ 6.102,06	R\$ 18.200,00	R\$ 8.407,17
1.310.00.0	RECEITAS IMOBILIÁRIAS	R\$ 1.680,00	-	R\$ 1.680,00	-
1.320.00.9	RECEITA DE VALORES MOBILIÁRIOS	R\$ 9.520,00	R\$ 6.102,06	R\$ 16.520,00	R\$ 8.407,17
1.600.00.1	RECEITAS DE SERVIÇOS	R\$ 24.080,00	R\$ 15.304,99	R\$ 24.080,00	R\$ 15.126,99
1.610.00.7	RENDAS DE SERVIÇOS ADMINISTRATIVOS	R\$ 24.080,00	R\$ 15.304,99	R\$ 24.080,00	R\$ 15.126,99
1.610.01.0	RENDAS DE EMOLUMENTOS C/INSCRIÇÃO	R\$ 5.600,00	R\$ 4.476,65	R\$ 5.600,00	R\$ 3.843,55
1.610.02.0	RENDAS EMOLUMENTOS C/EXP.CARTEIRAS	R\$ 4.480,00	R\$ 2.989,80	R\$ 4.480,00	R\$ 3.237,00
1.610.03.0	RENDAS EMOLUMENTOS C/EXP.CERTIDÕES	R\$ 7.840,00	R\$ 5.000,10	R\$ 7.840,00	R\$ 5.930,26
1.610.09.0	RENDAS DE OUTROS SERV. PRESTADOS	R\$ 6.160,00	R\$ 2.838,44	R\$ 6.160,00	R\$ 2.116,18
1.700.00.6	TRANSFERÊNCIAS CORRENTES	R\$ 86.864,00	R\$ 11.000,00	R\$ 71.864,00	R\$ -
1.710.00.1	TRANSFERÊNCIAS INTRAGOVERNAMENTAIS	R\$ 52.400,00	R\$ 6.000,00	R\$ 47.400,00	R\$ -
1.720.00.0	TRANSFERÊNCIAS INTERGOVERNAMENTAIS	R\$ -	R\$ -	R\$ -	R\$ -
1.730.00	TRANSFERÊNCIAS DE INSTITUIÇÕES PRIVADAS	R\$ 32.000,00	R\$ 5.000,00	R\$ 22.000,00	R\$ -
1.750.00	TRANSFERÊNCIAS DE PESSOAS	R\$ 2.464,00	R\$ -	R\$ 2.464,00	R\$ -
1.900.00.5	OUTRAS RECEITAS CORRENTES	R\$ 239.680,00	R\$ 141.549,79	R\$ 249.680,00	R\$ 63.324,15
1.910.00.0	MULTAS E JUROS DE MORA	R\$ 5.600,00	R\$ 334,29	R\$ 5.600,00	R\$ -
1.930.00.0	RECEITA COM DÍVIDA ATIVA	R\$ 1.120,00	-	R\$ 1.120,00	-
1.931.00.0	RECEITA COM DÍVIDA ATIVA EM FASE ADMINISTRATIVA	R\$ 71.680,00	R\$ 89.361,08	R\$ 96.680,00	R\$ 29.696,90
1.990.00.4	RECEITAS DIVERSAS	R\$ 161.280,00	R\$ 51.854,42	R\$ 146.280,00	R\$ 33.627,25
2.000.00.8	RECEITAS DE CAPITAL	R\$ 1.400,00	-	R\$ 1.400,00	R\$ 0,89
2.200.00.7	ALIENAÇÃO DE BENS	R\$ 784,00	-	R\$ 784,00	R\$ 0,89
2.400.00.6	TRANSFERÊNCIAS DE CAPITAL	R\$ 616,00	-	R\$ 616,00	-
	<b>TOTAL GERAL</b>	<b>R\$ 1.002.304,00</b>	<b>R\$ 523.234,96</b>	<b>R\$ 997.304,00</b>	<b>R\$ 452.614,89</b>

Goiânia, 25 de Maio de 2.015

Econ. ANTÔNIO EURÍPEDES DE LIMA  
Presidente - Reg. CORECON/GO 890/D  
CPF: 124.898.911-20

NILSON ANTÔNIO DE OLIVEIRA  
Contador CRC/DF 894-O-0 T/GO  
CPF: 010.263.481-53



**Anexo III – Comparativo da Despesa Autorizada com Realizada 2013/2014**

**CONSELHO REGIONAL DE ECONOMIA 18ª REGIÃO - GO**  
**COMPARATIVO DA DESPESA AUTORIZADA COM A REALIZADA**  
**EM DEZEMBRO DE 2013/2014**

CÓDIGO	TÍTULO	DESPESAS			
		2013		2014	
		ORÇADA	REALIZADA	ORÇADA	REALIZADA
3.000.00	DESPESAS CORRENTES	R\$ 968.454,40	R\$ 515.397,47	R\$ 963.454,40	R\$ 512.545,05
3.100.00	DESPESAS DE CUSTEIO	R\$ 829.854,40	R\$ 417.084,99	R\$ 824.854,40	R\$ 423.522,20
3.110.00	PESSOAL CIVIL	R\$ 305.080,00	R\$ 193.838,83	R\$ 300.080,00	R\$ 198.143,41
3.120.00	MATERIAL DE CONSUMO	R\$ 98.560,00	R\$ 9.238,80	R\$ 98.560,00	R\$ 10.032,80
3.130.00	SERVIÇOS DE TERCEIROS E ENCARGOS	R\$ 423.840,00	R\$ 214.007,36	R\$ 423.840,00	R\$ 215.345,99
3.190.00	DIVERSAS DESPESAS DE CUSTEIO	R\$ 2.374,40	R\$ -	R\$ 2.374,40	R\$ -
3.200.00	TRANSFERÊNCIAS CORRENTES	R\$ 138.600,00	R\$ 98.312,48	R\$ 138.600,00	R\$ 89.022,85
3.210.00	TRANSFERÊNCIAS INTRAGOVERNAMENTAIS	R\$ 127.860,00	R\$ 97.147,98	R\$ 127.860,00	R\$ 87.797,83
3.210.03	CONTRIBUIÇÕES CORRENTES	R\$ 127.860,00	R\$ 97.147,98	R\$ 127.860,00	R\$ 87.797,83
3.280.00	CONTRIBUIÇÃO PASEP	R\$ 3.780,00	R\$ 1.164,50	R\$ 5.780,00	R\$ 1.225,02
3.290.00	DIVERSAS TRANFERÊNCIAS CORRENTES	R\$ 6.960,00	R\$ -	R\$ 4.960,00	R\$ -
4.000.00	DESPESAS DE CAPITAL	R\$ 33.849,60	R\$ 1.880,00	R\$ 33.849,60	R\$ 2.665,18
4.100.00	INVESTIMENTOS	R\$ 33.648,00	R\$ 1.880,00	R\$ 33.648,00	R\$ 2.665,18
4.120.00	EQUIPAMENTOS E MATERIAL PERMANENTE	R\$ 33.648,00	R\$ 1.880,00	R\$ 33.648,00	R\$ 2.665,18
4.200.00	INVERSÕES FINANCEIRAS	R\$ 201,60	R\$ -	R\$ 201,60	R\$ -
4.250.00	AQUISIÇÃO DE TÍTULOS	R\$ 201,60	R\$ -	R\$ 201,60	R\$ -
	<b>TOTAL GERAL</b>	<b>R\$ 1.002.304,00</b>	<b>R\$ 517.277,47</b>	<b>R\$ 997.304,00</b>	<b>R\$ 515.210,23</b>

Goiânia, 26 de Maio de 2.015

Econ. ANTÔNIO EURÍPEDES DE LIMA  
Presidente - Reg. CORECON/GO 890/D  
CPF: 124.898.911-20

NILSON ANTÔNIO DE OLIVEIRA  
Contador CRC/DF 894-O-0 T/GO  
CPF: 010.263.481-53





**Anexo IV – Comparativo da Despesa Autorizada com Realizada 2014**

CONSELHO REGIONAL DE ECONOMIA 18ª. REGIAO - GO - CORECON / 28/05/2015 10:21:28  
 Página : 1  
 CNPJ: 02.308.112/0001-30 - Siscontw - v. 2.0.55.00 Período: 01/12/2014 a 31/12/2014

**Comparativo da Despesa Autorizada com Realizada - Analítico**

Despesa	Orçada	Exec. Per.	Exercício	Diferença
<b>3.0.00.00 - DESPESAS CORRENTES</b>	<b>963.454,40+</b>	<b>47.197,28+</b>	<b>512.545,05+</b>	<b>450.909,35+</b>
<b>3.1.00.00 - DESPESAS DE CUSTEIO</b>	<b>824.854,40+</b>	<b>43.524,21+</b>	<b>423.522,20+</b>	<b>401.332,20+</b>
<b>3.1.10.00 - DESPESAS DE PESSOAL</b>	<b>300.080,00+</b>	<b>25.099,88+</b>	<b>198.143,41+</b>	<b>101.936,59+</b>
<b>3.1.10.10 - VENCIMENTOS E VANTAGENS</b>	<b>146.960,00+</b>	<b>17.734,14+</b>	<b>118.022,01+</b>	<b>28.337,99+</b>
3.1.10.10.01 - Salários	105.180,00+	6.956,60+	86.796,11+	18.383,89+
3.1.10.10.01.01 - Salários - CORECON - GOIÂNIA	105.180,00+	6.956,60+	86.796,11+	18.383,89+
3.1.10.10.01.02 - Salários - Delegacia - ANÁPOLIS	0,00+	0,00	0,00	0,00
3.1.10.10.01.03 - Salários - Delegacia - PALMAS	0,00+	0,00	0,00	0,00
3.1.10.10.02 - 13º Salário	14.200,00+	8.419,93+	8.802,96+	5.397,04+
3.1.10.10.02.01 - 13º Salário - CORECON - GOIÂNIA	14.200,00+	8.419,93+	8.802,96+	5.397,04+
3.1.10.10.02.02 - 13º Salário - Delegacia - ANÁPOLIS	0,00+	0,00	0,00	0,00
3.1.10.10.02.03 - 13º Salário - Delegacia - PALMAS	0,00+	0,00	0,00	0,00
3.1.10.10.03 - Indenizações Trabalhistas	1.120,00+	0,00	0,00	1.120,00+
3.1.10.10.04 - Gratificações	10.960,00+	587,73+	8.962,73+	3.997,27+
3.1.10.10.05 - Anuênio	0,00+	0,00	0,00	0,00
3.1.10.10.06 - Abono Constitucional de Férias	12.960,00+	1.136,88+	7.917,66+	5.042,42+
3.1.10.10.06.01 - Abono Constitucional de Férias - CORECON - GOIÂNIA	12.960,00+	1.136,88+	7.917,66+	5.042,42+
3.1.10.10.06.02 - Abono Constitucional de Férias - Delegacia ANÁPOLIS	0,00+	0,00	0,00	0,00
3.1.10.10.06.03 - Abono Constitucional de Férias - Delegacia PALMAS	0,00+	0,00	0,00	0,00
3.1.10.10.09 - Outras Vantagens	1.980,00+	833,00+	7.542,83+	5.562,83+
<b>3.1.10.20 - DESPESAS VARIÁVEIS</b>	<b>92.440,00+</b>	<b>2.533,95+</b>	<b>45.928,34+</b>	<b>46.511,66+</b>
3.1.10.20.01 - Abono Pecuniário de Férias	7.600,00+	568,44+	2.293,64+	5.306,36+
3.1.10.20.01.01 - Abono Pecuniário de Férias - CORECON GOIÂNIA	7.600,00+	568,44+	2.293,64+	5.306,36+
3.1.10.20.01.02 - Abono Pecuniário de Férias - Delegacia ANÁPOLIS	0,00+	0,00	0,00	0,00
3.1.10.20.01.03 - Abono Pecuniário de Férias - Delegacia PALMAS	0,00+	0,00	0,00	0,00
3.1.10.20.02 - Diárias de Funcionários	4.480,00+	136,00+	952,00+	3.528,00+
3.1.10.20.03 - Diárias de Conselheiros	3.360,00+	0,00	272,00+	3.088,00+
3.1.10.20.04 - Diárias de Convidados e Palestrantes	2.240,00+	0,00	0,00	2.240,00+
3.1.10.20.05 - Gratificação p/ Serviços Extraordinários	0,00+	0,00	0,00	0,00
3.1.10.20.06 - Vale Transporte	22.440,00+	844,16+	10.233,43+	12.206,57+
3.1.10.20.06.01 - Vale Transporte - CORECON - GOIÂNIA	22.440,00+	844,16+	10.233,43+	12.206,57+
3.1.10.20.06.02 - Vale Transporte - Delegacia ANÁPOLIS	0,00+	0,00	0,00	0,00
3.1.10.20.06.03 - Vale Transporte - Delegacia PALMAS	0,00+	0,00	0,00	0,00
3.1.10.20.07 - Vale Refeição	34.400,00+	100,65+	26.034,66+	8.365,34+
3.1.10.20.08 - Vale Alimentação	0,00+	0,00	0,00	0,00
3.1.10.20.09 - Diárias - Presidência	6.720,00+	0,00	1.360,00+	5.360,00+
3.1.10.20.99 - Outras Despesas Variáveis	11.200,00+	1.086,00+	4.782,61+	6.417,39+
3.1.10.20.99.01 - Outras Despesas Variáveis - CORECON - GOIÂNIA	11.200,00+	1.086,00+	4.782,61+	6.417,39+
3.1.10.20.99.02 - Outras Despesas Variáveis - Delegacia ANÁPOLIS	0,00+	0,00	0,00	0,00
3.1.10.20.99.03 - Outras Despesas Variáveis - Delegacia PALMAS	0,00+	0,00	0,00	0,00
<b>3.1.10.30 - OBRIGACOES PATRONAIS</b>	<b>61.280,00+</b>	<b>4.831,79+</b>	<b>34.193,06+</b>	<b>27.086,94+</b>
3.1.10.30.01 - I.N.S.S.	40.808,00+	3.720,75+	24.833,75+	15.974,25+
3.1.10.30.01.01 - I.N.S.S. - CORECON GOIÂNIA	40.808,00+	3.720,75+	24.833,75+	15.974,25+
3.1.10.30.01.02 - I.N.S.S. - Delegacia ANÁPOLIS	0,00+	0,00	0,00	0,00
3.1.10.30.01.03 - I.N.S.S. - Delegacia PALMAS	0,00+	0,00	0,00	0,00
3.1.10.30.02 - F G T S	19.352,00+	1.111,04+	9.359,31+	9.992,69+
3.1.10.30.02.01 - F G T S - CORECON GOIÂNIA	19.352,00+	1.111,04+	9.359,31+	9.992,69+
3.1.10.30.02.02 - F G T S - Delegacia ANÁPOLIS	0,00+	0,00	0,00	0,00
3.1.10.30.02.03 - F G T S - Delegacia PALMAS	0,00+	0,00	0,00	0,00
3.1.10.30.99 - Outros Encargos Sociais	1.120,00+	0,00	0,00	1.120,00+
<b>3.1.20.00 - MATERIAL DE CONSUMO</b>	<b>98.560,00+</b>	<b>1.883,57+</b>	<b>10.032,80+</b>	<b>88.527,20+</b>
3.1.20.01 - Artigos de Expediente	11.200,00+	1.484,53+	5.052,14+	6.147,86+
3.1.20.02 - Artigos de Higiene e Conservação e Limpeza	5.600,00+	0,00	589,63+	5.010,37+
3.1.20.03 - Material Acessório p/ Máq., Apar. e Móveis	1.120,00+	0,00	25,00+	1.095,00+
3.1.20.04 - Gêneros de Alimentação	3.360,00+	0,00	288,17+	3.071,83+
3.1.20.05 - Material p/ Fotografia, Gravação e Telecom.	1.120,00+	0,00	0,00	1.120,00+
3.1.20.06 - Material Destinado a Conserv. de Imóveis	61.600,00+	0,00	2.387,51+	59.212,49+
3.1.20.07 - Combustíveis e Lubrificantes	4.480,00+	0,00	108,00+	4.372,00+
3.1.20.08 - Vestuário e Uniformes	2.240,00+	0,00	0,00	2.240,00+
3.1.20.09 - Material de Informática	5.600,00+	399,04+	1.582,35+	4.017,65+
3.1.20.99 - Outros Materiais de Consumo	2.240,00+	0,00	0,00	2.240,00+
3.1.20.99.01 - Outros Materiais de Consumo - CORECON GOIÂNIA	2.240,00+	0,00	0,00	2.240,00+



CONSELHO REGIONAL DE ECONOMIA 18ª. REGIAO - GO - CORECON / 26/05/2015 10:21:26

Página : 2

CNPJ: 02.308.112/0001-30 - Siscontw - v. 2.0.55.00

Período: 01/12/2014 a 31/12/2014

## Comparativo da Despesa Autorizada com Realizada - Analítico

Despesa	Orçada	Exec. Per.	Exercício	Diferença
3.1.20.99.02 • Outros Materiais de Consumo • Delegacia ANÁPOLIS	0,00-	0,00	0,00	0,00
3.1.20.99.03 • Outros Materiais de Consumo • Delegacia PALMAS	0,00-	0,00	0,00	0,00
<b>3.1.30.00 • SERVIÇOS DE TERCEIROS E ENCARGOS</b>	<b>423.840,00+</b>	<b>16.540,76+</b>	<b>215.345,99+</b>	<b>208.494,01+</b>
<b>3.1.30.01 • REMUNERAÇÃO DE SERVIÇOS PESSOAIS</b>	<b>120.960,00+</b>	<b>7.740,00+</b>	<b>96.429,93+</b>	<b>24.530,07+</b>
3.1.30.01.01 • Remuneração (Salário)	100.800,00+	6.450,00+	78.870,19+	21.929,81+
3.1.30.01.01.01 • Remuneração (Salário) • ADVOGADO • CORECON	32.400,00-	1.950,00-	23.400,00-	9.000,00-
3.1.30.01.01.02 • Remuneração (Salário) • CONTADOR • CORECON	32.400,00-	2.700,00-	23.400,00-	9.000,00-
3.1.30.01.01.03 • Remuneração (Salário) • DIVERSOS • CORECON	36.000,00-	1.800,00-	32.070,19-	3.929,81+
3.1.30.01.01.04 • Remuneração (Salário) • DIVERSOS • ANÁPOLIS	0,00-	0,00	0,00	0,00
3.1.30.01.01.05 • Remuneração (Salário) • DIVERSOS • PALMAS	0,00-	0,00	0,00	0,00
3.1.30.01.02 • Encargos Sociais de Serv. Pessoais	20.160,00+	1.290,00+	17.559,74+	2.600,26+
3.1.30.01.02.01 • Enc. Sociais de Serv. Pessoais • CORECON GOIÂNIA	20.160,00+	1.290,00+	18.389,27+	3.790,73+
3.1.30.01.02.02 • Enc. Sociais de Serv. Pessoais • Del. ANÁPOLIS	0,00-	0,00	1.190,47-	1.190,47+
3.1.30.01.02.03 • Enc. Sociais de Serv. Pessoais • Del. PALMAS	0,00-	0,00	0,00	0,00
<b>3.1.30.02 • OUTROS SERVIÇOS E ENCARGOS</b>	<b>302.880,00+</b>	<b>8.800,76+</b>	<b>118.916,06+</b>	<b>183.963,94+</b>
3.1.30.02.01 • Transporte de Encomendas e Cargas	6.160,00-	0,00	1.628,20-	4.531,80-
3.1.30.02.02 • Transporte de Pessoal e Suas Bagagens	3.920,00-	237,20-	2.705,00-	1.215,00-
3.1.30.02.03 • Assinaturas de Periódicos	2.240,00-	0,00	411,80-	1.828,20-
3.1.30.02.04 • Fornecimento de Energia Elétrica e Gás	5.600,00-	300,34-	3.663,43-	1.936,57-
3.1.30.02.05 • Conservação de Bens Móveis e Imóveis	57.200,00-	299,87-	4.581,92-	52.618,08-
3.1.30.02.06 • Serviços de Divulg., Impressão e Encoder.	29.520,00+	0,00	15.178,59+	14.341,41+
3.1.30.02.06.01 • Assessoria de Imprensa	14.200,00-	0,00	9.651,33-	4.548,67-
3.1.30.02.06.02 • Impressão de Informativo	10.960,00-	0,00	4.912,00-	6.048,00-
3.1.30.02.06.99 • Outros	4.360,00-	0,00	615,26-	3.744,74+
3.1.30.02.07 • Serviço de Assistência à Saúde	20.720,00-	517,33-	10.566,99-	10.153,01+
3.1.30.02.08 • Serviço de Comunicação em Geral	33.600,00+	3.016,88+	16.036,69+	17.563,31+
3.1.30.02.08.01 • Despesas com Ligações Telefônicas	16.800,00-	1.524,78-	8.669,22-	7.930,78-
3.1.30.02.08.02 • Despesas com Correio	13.660,00-	1.492,10-	5.877,63-	7.682,37-
3.1.30.02.08.99 • Outros	3.240,00-	0,00	1.289,84-	1.950,16-
3.1.30.02.09 • Locação de Bens Móveis e Imóveis e Cond.	6.600,00-	300,00-	4.700,00-	3.900,00-
3.1.30.02.10 • Seguros em Geral	4.480,00-	0,00	742,90-	3.737,10-
3.1.30.02.11 • Despesas com Alimentação	5.600,00-	13,00-	902,25-	4.697,75-
3.1.30.02.12 • Impostos, Taxas, Multas e Pedágios	4.600,00-	169,29-	2.657,01-	1.942,99-
3.1.30.02.13 • Despesas Mistas de Pronto Pagamento	4.480,00-	187,68-	705,11+	3.774,89-
3.1.30.02.14 • Festividades e Similares	33.360,00-	0,00	19.308,29-	14.051,71+
3.1.30.02.15 • Congressos e Similares	3.360,00-	150,00-	3.549,57-	189,57+
3.1.30.02.16 • Serviços de Seleção, Orient. Prof. Cursos	14.720,00-	0,00	0,00	14.720,00-
3.1.30.02.17 • Indenizações, Restituições e Reembolsos	2.240,00-	0,00	366,99-	1.873,01+
3.1.30.02.18 • Despesas com Delegacias	0,00+	0,00	0,00	0,00
3.1.30.02.18.01 • Delegacia de ANÁPOLIS	0,00+	0,00	0,00	0,00
3.1.30.02.18.02 • Delegacia de Palmas	0,00+	0,00	0,00	0,00
3.1.30.02.19 • Despesas Bancárias	6.720,00-	2.303,67-	6.582,92-	137,08-
3.1.30.02.20 • Serviços de Informática	12.200,00-	450,00-	6.577,71-	5.622,29-
3.1.30.02.21 • Despesas com Eleições	2.240,00-	0,00	0,00	2.240,00-
3.1.30.02.22 • Honorários Advocaciais (Exec. Fiscais)	1.120,00-	0,00	0,00	1.120,00-
3.1.30.02.23 • Serviços de Auditoria	0,00-	0,00	0,00	0,00
3.1.30.02.24 • Água e Esgoto • CORECON • Goiânia	3.360,00-	63,13-	1.102,40-	2.257,60-
3.1.30.02.25 • Despesas o/ Viagens de Representação	1.120,00-	0,00	1.978,60-	858,60+
3.1.30.02.26 • Serviços de Internet	0,00-	175,00-	879,32-	879,32+
3.1.30.02.27 • OS-	0,00-	0,00	0,00	0,00
3.1.30.02.28 • OS-	0,00-	0,00	0,00	0,00
3.1.30.02.98 • Despesas com CORECON Acadêmico	5.360,00-	0,00	600,00-	4.760,00-
3.1.30.02.99 • Outros Encargos	30.360,00-	597,17-	13.370,37-	16.989,63-
<b>3.1.90.00 • DIVERBAS DEBPEBAS DE CUSTEIO</b>	<b>2.374,40+</b>	<b>0,00</b>	<b>0,00</b>	<b>2.374,40+</b>
3.1.90.01 • Sentenças Judiciais	0,00-	0,00	0,00	0,00
3.1.90.02 • Desp. Exercícios Anteriores	2.374,40+	0,00	0,00	2.374,40+
3.1.90.02.01 • Pessoal	0,00-	0,00	0,00	0,00
3.1.90.02.02 • Material de Consumo	0,00-	0,00	0,00	0,00
3.1.90.02.03 • Serviços de Terceiros e Encargos	2.374,40+	0,00	0,00	2.374,40+
<b>3.2.00.00 • TRANSFERÊNCIAS CORRENTES</b>	<b>138.600,00+</b>	<b>3.673,07+</b>	<b>89.022,85+</b>	<b>48.577,15+</b>
<b>3.2.10.00 • TRANSFERÊNCIAS INTRAGOVERNAMENTAIS</b>	<b>127.860,00+</b>	<b>3.468,28+</b>	<b>87.797,83+</b>	<b>40.062,17+</b>
3.2.10.01 • Transferências Operacionais	0,00+	0,00	0,00	0,00





CONSELHO REGIONAL DE ECONOMIA 18ª. REGIAO - GO - CORECON / 28/05/2015 10:21:26

CNPJ: 02.308.112/0001-30 - Siscontw - v. 2.0.55.00

 Página: 3  
 Período: 01/12/2014 a 31/12/2014

**Comparativo da Despesa Autorizada com Realizada - Analítico**

Despesa	Orçada	Exec. Per.	Exercício	Diferença
3.2.10.01.01 - Transferências p/Corecon,s	0,00+	0,00	0,00	0,00
3.2.10.03 - Contribuições Correntes	127.860,00+	3.468,28+	87.797,83+	40.062,17+
3.2.10.03.01 - Cota-Parta do CORECON	127.860,00+	3.468,28+	87.797,83+	40.062,17+
3.2.80.00 - CONTRIBUIÇÃO PASEP	5.780,00+	204,79+	1.225,02+	4.554,98+
3.2.80.01 - PASEP	5.780,00+	204,79+	1.225,02+	4.554,98+
3.2.90.00 - DIVERSAS TRANSFERÊNCIAS CORRENTES	4.960,00+	0,00	0,00	4.960,00+
3.2.90.01 - Transferências Diversas/Doações	4.960,00+	0,00	0,00	4.960,00+
3.2.90.02 - Despesas de Exercícios Anteriores	0,00+	0,00	0,00	0,00
3.2.90.03 - Transferências Diversas	0,00+	0,00	0,00	0,00
4.0.00.00 - DESPESAS DE CAPITAL	33.648,60+	0,00	2.665,18+	31.184,42+
4.1.00.00 - INVESTIMENTOS	33.648,60+	0,00	2.665,18+	30.982,82+
4.1.10.00 - OBRAS E INSTALAÇÕES	0,00+	0,00	0,00	0,00
4.1.20.00 - EQUIPAMENTOS E MATERIAL PERMANENTE	33.648,60+	0,00	2.665,18+	30.982,82+
4.1.20.01 - Mobiliário e Utensílios de Escritórios	12.080,00+	0,00	954,18+	11.125,82+
4.1.20.02 - Máquinas, Motores e Aparelhos	8.728,00+	0,00	0,00	8.728,00+
4.1.20.03 - Equipamentos de Informática	10.720,00+	0,00	1.711,00+	9.009,00+
4.1.20.04 - Veículos	0,00+	0,00	0,00	0,00
4.1.20.05 - Biblioteca e Videoteca	0,00+	0,00	0,00	0,00
4.1.20.06 - Equipamentos Diversos	0,00+	0,00	0,00	0,00
4.1.20.99 - Outros Equipamentos e Material Permanente	2.120,00+	0,00	0,00	2.120,00+
4.2.00.00 - INVERSÕES FINANCEIRAS	201,60+	0,00	0,00	201,60+
4.2.10.00 - AQUISIÇÕES DE IMOVEIS	0,00+	0,00	0,00	0,00
4.2.50.00 - AQUISIÇÃO DE TIT.REPRES.CAPITAL INTEGR.	201,60+	0,00	0,00	201,60+
4.2.50.01 - Aquisição de Tit.Repres. Capital Integ.	201,60+	0,00	0,00	201,60+
4.2.90.00 - OUTRAS INVERSÕES FINANCEIRAS	0,00+	0,00	0,00	0,00
Total Executado a Maior				8.700,59
Total Executado a Menor				490.794,36
<b>Total:</b>	<b>997.304,00+</b>	<b>47.197,28+</b>	<b>515.210,23+</b>	<b>482.093,77+</b>

Goiânia - GO, 31 de dezembro de 2014.

 ANTÔNIO EURÍPEDES DE LIMA  
 Presidente  
 Reg. CORECON/GO 890/D  
 CPF: 124.898.911-20

 NILSON ANTÔNIO DE OLIVEIRA  
 Contador  
 CRC/DF 894-O-0 T/GO  
 CPF: 010.263.481-53

**Anexo V – Despesas por Modalidade de Licitação**

**CONSELHO REGIONAL DE ECONOMIA 18ª REGIÃO - GO**  
**DESPESAS POR MODALIDADE DE LICITAÇÃO**  
**2013/2014**

		<u>2013</u>	<u>2014</u>
<b>1</b>	<b>Modalidades Licitação (a+b+c+d+e+f) Totalizado</b>	<b>R\$ -</b>	<b>R\$ -</b>
a	Convite	R\$ -	R\$ -
b	Tomada de Preços	R\$ -	R\$ -
c	Concorrência	R\$ -	R\$ -
d	Pregão	R\$ -	R\$ -
e	Concurso	R\$ -	R\$ -
f	Consulta	R\$ -	R\$ -
<b>2</b>	<b>Contratações Diretas (g+h)</b>	<b>R\$ -</b>	<b>R\$ -</b>
g	Dispensa	R\$ -	R\$ -
h	Inexigibilidade	R\$ -	R\$ -
<b>3</b>	<b>Regime de Execução Especial</b>	<b>R\$ -</b>	<b>R\$ -</b>
i	Suprimentos de Fundos	R\$ -	R\$ -
<b>4</b>	<b>Pagamento de Pessoal (j+k)</b>	<b>R\$ 195.050,83</b>	<b>R\$ 199.095,41</b>
j	Pagamento em Folha	R\$ 193.838,83	R\$ 198.143,41
k	Diárias	R\$ 1.212,00	R\$ 952,00
<b>5</b>	<b>Outros</b>	<b>R\$ 322.226,64</b>	<b>R\$ 316.114,82</b>
l	Outros	R\$ 322.226,64	R\$ 316.114,82
<b>6</b>	<b>Total (1+2+3+4+5)</b>	<b>R\$ 517.277,47</b>	<b>R\$ 515.210,23</b>

Goiânia, 26 de Maio de 2.015

Econ. ANTÔNIO EURÍPEDES DE LIMA  
Presidente - Reg. CORECON/GO 890/D  
CPF: 124.898.911-20

NILSON ANTÔNIO DE OLIVEIRA  
Contador CRC/DF 894-O-0 T/GO  
CPF: 010.263.481-53



**Anexo VI – Cota-Parte COFECON 2014**

<b>CONSELHO REGIONAL DE ECONOMIA 18ª REGIÃO - GO</b> <b>PRESTAÇÃO DE CONTAS DO EXERCÍCIO DE 2014</b> <b>RELAÇÃO DE REMESSA DE COTA-PARTE AO COFECON</b>												
MÊS	VALOR DA RECEITA TOTAL	EXCLUSÕES			SUB-TOTAL	CRÉDITO DA RECEITA P/ B.B. S/A			RECEITA LÍQUIDA C.E.F. E OUTRAS	COTA PARTE DEVIDA	PGTO. EFETUADO	VALOR A PAGAR
		RECEITA PATRIM.	RECEITAS DIVERSAS	TOTAL		CONVÊNIO CFE	CONVÊNIO CORECON	TOTAL (=)				
	(+)	(-)	(-)	(+)	(+)	20%	80%	(-) 100%	(=)			
SLD/13											R\$ -	R\$ -
JAN	R\$ 108.318,58	R\$ 247,83	R\$ -	R\$ 247,83	R\$ 108.070,75	R\$ 21.254,28	R\$ 85.017,14	R\$ 106.271,42	R\$ 1.799,33	R\$ 359,87	R\$ -	R\$ 359,87
FEV	R\$ 53.902,94	R\$ 278,00	R\$ 15,00	R\$ 293,00	R\$ 53.609,94	R\$ 9.894,39	R\$ 39.577,58	R\$ 49.471,97	R\$ 4.137,97	R\$ 827,62	R\$ -	R\$ 1.187,49
MAR	R\$ 109.175,43	R\$ 600,93	R\$ -	R\$ 600,93	R\$ 108.574,50	R\$ 21.714,90	R\$ 86.859,60	R\$ 108.574,50	R\$ -	R\$ -	R\$ -	R\$ 1.187,49
1º TRI	R\$ 271.396,95	R\$ 1.126,76	R\$ 15,00	R\$ 1.141,76	R\$ 270.255,19	R\$ 52.863,57	R\$ 211.454,32	R\$ 264.317,89	R\$ 5.937,30	R\$ 1.187,49	R\$ -	R\$ 1.187,49
ABR	R\$ 60.247,86	R\$ 978,22	R\$ 30.734,00	R\$ 31.712,22	R\$ 28.535,64	R\$ 5.707,13	R\$ 22.828,51	R\$ 28.535,64	R\$ -	R\$ -	R\$ -	R\$ 1.187,49
MAI	R\$ 20.320,68	R\$ 1.060,91	R\$ 3.224,00	R\$ 4.284,91	R\$ 16.035,77	R\$ 3.207,15	R\$ 12.828,62	R\$ 16.035,77	R\$ -	R\$ -	R\$ -	R\$ 1.187,49
JUN	R\$ 19.857,32	R\$ 1.122,19	R\$ 99,11	R\$ 1.221,30	R\$ 18.636,02	R\$ 3.727,20	R\$ 14.908,82	R\$ 18.636,02	R\$ -	R\$ -	R\$ -	R\$ 1.187,49
2º TRI	R\$ 100.425,86	R\$ 3.161,32	R\$ 34.057,11	R\$ 37.218,43	R\$ 63.207,43	R\$ 12.641,49	R\$ 50.565,94	R\$ 63.207,43	R\$ -	R\$ -	R\$ -	R\$ 1.187,49
JUL	R\$ 22.498,71	R\$ 1.121,96	R\$ 103,00	R\$ 1.224,96	R\$ 21.273,75	R\$ 4.254,75	R\$ 17.019,00	R\$ 21.273,75	R\$ -	R\$ -	R\$ -	R\$ 1.187,49
AGO	R\$ 16.434,73	R\$ 1.539,85	R\$ -	R\$ 1.539,85	R\$ 14.894,88	R\$ 2.978,98	R\$ 11.915,90	R\$ 14.894,88	R\$ -	R\$ -	R\$ -	R\$ 1.187,49
SET	R\$ 25.119,28	R\$ 950,17	R\$ 1.611,96	R\$ 2.562,13	R\$ 22.557,15	R\$ 4.511,43	R\$ 18.045,72	R\$ 22.557,15	R\$ -	R\$ -	R\$ -	R\$ 1.187,49
3º TRI	R\$ 64.052,72	R\$ 3.611,98	R\$ 1.714,96	R\$ 5.326,94	R\$ 58.725,78	R\$ 11.745,16	R\$ 46.980,62	R\$ 58.725,78	R\$ -	R\$ -	R\$ -	R\$ 1.187,49
OUT	R\$ 16.275,63	R\$ 197,03	R\$ 106,60	R\$ 303,63	R\$ 15.972,00	R\$ 3.194,40	R\$ 12.777,60	R\$ 15.972,00	R\$ -	R\$ -	R\$ -	R\$ 1.187,49
NOV	R\$ 13.727,11	R\$ 239,85	R\$ -	R\$ 239,85	R\$ 13.487,26	R\$ 2.697,45	R\$ 10.789,81	R\$ 13.487,26	R\$ -	R\$ -	R\$ -	R\$ 1.187,49
DEZ	R\$ 17.411,73	R\$ 70,23	R\$ -	R\$ 70,23	R\$ 17.341,50	R\$ 3.468,30	R\$ 13.873,20	R\$ 17.341,50	R\$ -	R\$ -	R\$ -	R\$ 1.187,49
4º TRI	R\$ 47.414,47	R\$ 507,11	R\$ 106,60	R\$ 613,71	R\$ 46.800,76	R\$ 9.360,15	R\$ 37.440,61	R\$ 46.800,76	R\$ -	R\$ -	R\$ -	R\$ 1.187,49
T.GERAL	R\$ 483.290,00	R\$ 8.407,17	R\$ 35.893,67	R\$ 44.300,84	R\$ 438.989,16	R\$ 86.610,37	R\$ 346.441,50	R\$ 433.051,86	R\$ 5.937,30	R\$ 1.187,49	R\$ -	R\$ 1.187,49
NOTAS: 1._ EXCLUSÕES:												
1.1_Receita Patrimonial - Rendimento CONTA POUPANÇA:												
1.2_Receitas Diversas - (Vide Demonstrativo em Anexo).												
Goiânia, 31 de Dezembro de 2.014												
Econ. ANTÔNIO EURÍPEDES DE LIMA Presidente - Reg. CORECON/GO 890/D CPF: 124.898.911-20						NILSON ANTÔNIO DE OLIVEIRA Contador CRC/DF 894-O-0 T/GO CPF: 010.263.481-53						



**Anexo VII – Balanço Financeiro 2014**
**CONSELHO REGIONAL DE ECONOMIA 18ª. REGIAO - GO - CORECON /** 26/05/2015 10:50:05

**CNPJ: 02.308.112/0001-30 - Siscontw - v. 2.0.55.00** Período: Janeiro / 2014 a Dezembro / 2014

Página : 1

**Balanço Financeiro**

<b>Receita</b>		<b>Despesa</b>	
RECEITA ORÇAMENTÁRIA	452.614,89	DESPESA ORÇAMENTÁRIA	515.210,23
RECEITAS CORRENTES	452.614,00	DESPESAS CORRENTES	512.545,05
RECEITA DE CONTRIBUIÇÕES	365.755,69	DESPESAS DE CUSTEIO	423.522,20
RECEITA PATRIMONIAL	8.407,17	TRANSFERÊNCIAS CORRENTES	89.022,85
RECEITAS DE SERVIÇOS	15.126,99	DESPESAS DE CAPITAL	2.865,18
TRANSFERÊNCIAS CORRENTES	0,00	INVESTIMENTOS	2.865,18
OUTRAS RECEITAS CORRENTES	63.324,15	INVERSÕES FINANCEIRAS	0,00
RECEITAS DE CAPITAL	0,89		
OPERAÇÕES DE CRÉDITO	0,00		
ALIEAÇÃO DE BENS	0,89		
AMORTIZAÇÕES DE EMPRÉSTIMOS	0,00		
TRANSFERÊNCIAS DE CAPITAL	0,00		
OUTRAS RECEITAS DE CAPITAL	0,00		
RECEITA EXTRA-ORÇAMENTÁRIA	1.010.470,61	DESPESA EXTRA-ORÇAMENTÁRIA	1.004.874,08
DIVERSOS RESPONSÁVEIS	1.640,09	DIVERSOS RESPONSÁVEIS	1.682,66
DEVEDORES DA ENTIDADE	298.264,79	DEVEDORES DA ENTIDADE	306.954,26
ENTIDADES PÚBLICAS DEVEDORAS	316,47	ENTIDADES PÚBLICAS DEVEDORAS	368,53
Adiantamento Concedido	12.978,90	Adiantamento Concedido	12.536,19
DESPESAS A REGULARIZAR	0,00	DESPESAS A REGULARIZAR	0,00
DESPESAS JUDICIAIS	0,00	DESPESAS JUDICIAIS	0,00
RESTOS A PAGAR	15.663,23	RESTOS A PAGAR	0,00
SERVIÇO DA DÍVIDA A PAGAR	0,00	SERVIÇO DA DÍVIDA A PAGAR	0,00
DEPOSITOS DE DIVERSAS ORIGENS	25.405,61	DEPOSITOS DE DIVERSAS ORIGENS	25.405,61
CONSIGNAÇÕES	34.368,78	CONSIGNAÇÕES	30.267,21
CREDORES DA ENTIDADE	292.068,13	CREDORES DA ENTIDADE	298.012,45
ENTIDADES PÚBLICAS CREDORAS	52.698,66	ENTIDADES PÚBLICAS CREDORAS	52.803,22
DESPESAS DE PESSOAL A PAGAR	276.646,95	DESPESAS DE PESSOAL A PAGAR	276.646,95
DESPESAS DE SUPRIMENTO A COMPROVAR	0,00	DESPESAS DE SUPRIMENTO A COMPROVAR	0,00
Despesas Irregulares	0,00	Despesas Irregulares	0,00
TRANSFERÊNCIAS FINANCEIRAS	0,00	TRANSFERÊNCIAS FINANCEIRAS	0,00
RECEITA NÃO CLASSIFICADA	0,00	RECEITA NÃO CLASSIFICADA	0,00
PARCELA DE CONVERSÃO MONETÁRIA	0,00	PARCELA DE CONVERSÃO MONETÁRIA	0,00
SALDOS DO EXERCÍCIO ANTERIOR	58.373,96	SALDOS PARA O EXERCÍCIO SEGUINTE	1.375,15
CAIXA	217,83	CAIXA	217,83
BANCOS-C/MOVIMENTO	6.695,29	BANCOS-C/MOVIMENTO	807,33
BANCOS-C/ARRECADADO	6.370,31	BANCOS-C/ARRECADADO	108,15
DISPONIBILIDADE EM TRÂNSITO	0,00	DISPONIBILIDADE EM TRÂNSITO	0,00
RESPONSÁVEL POR SUPRIMENTO	0,00	RESPONSÁVEL POR SUPRIMENTO	0,00
BANCOS-C/VINCULADA	0,00	BANCOS-C/VINCULADA	0,00
BANCOS-C/VINCULADA A APLICAÇÕES FINANCEIRAS	45.090,53	BANCOS-C/VINCULADA A APLICAÇÕES FINANCEIRAS	241,81
<b>Total:</b>	<b>1.521.459,46</b>	<b>Total:</b>	<b>1.521.459,46</b>

Goiânia - GO, 31 de dezembro de 2014

 ANTÔNIO EURÍPEDES DE LIMA  
 Presidente  
 Reg. CORECON/GO 890/D  
 CPF: 124.898.911-20

 NILSON ANTÔNIO DE OLIVEIRA  
 Contador  
 CRC/DF 894-O-0 T/GO  
 CPF: 010.263.481-53

**Anexo VIII – Balanço Orçamentário 2014**

**CONSELHO REGIONAL DE ECONOMIA 18a. REGIAO - GO - CORECON / GO**

26/05/2015 10:52:59

**CNPJ: 02.308.112/0001-30 - Siscontw - v. 2.0.55.00**

Página : 1

**Período: Janeiro / 2014 a Dezembro / 2014**

**Balanço Orçamentário**

Contas	Previsão	Execução	Diferença	Contas	Fixação	Execução	Diferença
RECEITAS CORRENTES	995.904,00	452.614,00	(543.290,00)	DESPESAS CORRENTES	963.454,40	512.545,05	(450.909,35)
RECEITA DE CONTRIBUIÇÕES	632.080,00	365.755,69	(266.324,31)	DESPESAS DE CUSTEIO	824.854,40	423.522,20	(401.332,20)
RECEITA PATRIMONIAL	18.200,00	8.407,17	(9.792,83)	TRANSFERENCIAS CORRENTES	138.600,00	89.022,85	(49.577,15)
RECEITAS DE SERVIÇOS	24.080,00	15.126,99	(8.953,01)				
TRANSFERENCIAS CORRENTES	71.864,00	0,00	(71.864,00)				
OUTRAS RECEITAS CORRENTES	249.680,00	63.324,15	(186.355,85)				
RECEITAS DE CAPITAL	1.400,00	0,89	(1.399,11)	DESPESAS DE CAPITAL	33.849,60	2.665,18	(31.184,42)
OPERAÇÕES DE CRÉDITO	0,00	0,00	0,00	INVESTIMENTOS	33.648,00	2.665,18	(30.982,82)
ALIANAÇÃO DE BENS	784,00	0,89	(783,11)	INVERSÕES FINANCEIRAS	201,60	0,00	(201,60)
AMORTIZAÇÕES DE EMPRÉSTIMOS	0,00	0,00	0,00				
TRANSFERÊNCIAS DE CAPITAL	616,00	0,00	(616,00)				
OUTRAS RECEITAS DE CAPITAL	0,00	0,00	0,00				
<b>SUBTOTALS</b>	<b>997.304,00</b>	<b>452.614,89</b>	<b>(544.689,11)</b>	<b>SUBTOTALS</b>	<b>997.304,00</b>	<b>515.210,23</b>	<b>(482.093,77)</b>
<b>DÉFICIT</b>	<b>0,00</b>	<b>62.595,34</b>	<b>62.595,34</b>	<b>SUPERÁVIT</b>	<b>0,00</b>	<b>0,00</b>	<b>0,00</b>
<b>TOTAIS</b>	<b>997.304,00</b>	<b>515.210,23</b>	<b>(482.093,77)</b>	<b>TOTAIS</b>	<b>997.304,00</b>	<b>515.210,23</b>	<b>(482.093,77)</b>

Goiânia - GO, 31 de dezembro de 2014

ANTÔNIO EURÍPEDES DE LIMA  
Presidente  
Reg. CORECON/GO 890/D  
CPF: 124.898.911-20

NILSON ANTÔNIO DE OLIVEIRA  
Contador  
CRC/DF 894-O-0 T/GO  
CPF: 010.263.481-53





**Anexo IX – Balanço Patrimonial Comparado 2013/2014**

CONSELHO REGIONAL DE ECONOMIA 18ª. REGIAO - GO - CORECON / 28/05/2015 10:54:07

Página : 1

CNPJ: 02.308.112/0001-30 - Siscontw - v. 2.0.55.00 Período: Dezembro / 2013 e Dezembro / 2014

**Balanço Patrimonial Comparado**

Ativo	Dez / 2013	Dez / 2014	Variação	Passivo	Dez / 2013	Dez / 2014	Variação
<b>ATIVO FINANCEIRO</b>	<b>66.636,66</b>	<b>17.977,16</b>	<b>48.659,42+</b>	<b>PASSIVO FINANCEIRO</b>	<b>6.468,19</b>	<b>20.404,11</b>	<b>13.935,92+</b>
DISPONÍVEL	13.263,43	1.133,34	12.150,09+	DÍVIDA FLUTUANTE	6.468,19	20.404,11	13.935,92+
CAIXA	217,63	217,63	0,00	RESTOS A PAGAR	0,00	15.863,23	15.863,23+
BANCOS-	6.695,29	607,33	6.087,96+	SERVIÇO DA	0,00	0,00	0,00
BANCOS-	6.370,31	106,18	6.264,13+	DEPOSITOS DE	0,00	0,00	0,00
DISPONIBILIDADE	0,00	0,00	0,00	CONSIGNAÇÕES	419,31	4.520,68	4.101,57+
RESPONSÁVEL	0,00	0,00	0,00	CREDORES DA	5.944,32	0,00	5.944,32+
DISPONÍVEL	45.090,53	241,61	44.848,72+	ENTIDADES	104,56	0,00	104,56+
BANCOS-	0,00	0,00	0,00	RESULTADO	0,00	0,00	0,00
BANCOS-	45.090,53	241,61	44.848,72+	DESPESAS DE	0,00	0,00	0,00
Banco Central do	0,00	0,00	0,00	DESPESAS DE	0,00	0,00	0,00
REALIZÁVEL	8.262,62	16.602,01	8.339,39+	Despesas	0,00	0,00	0,00
DIVERSOS	0,00	42,57	42,57+	Sem ou Além do	0,00	0,00	0,00
Suprimento de	0,00	42,57	42,57+	Por Falta de	0,00	0,00	0,00
Desfalques ou	0,00	0,00	0,00	Por Classificação	0,00	0,00	0,00
Comprovação	0,00	0,00	0,00	Por Comprovação	0,00	0,00	0,00
Responsabilidade	0,00	0,00	0,00	Sem	0,00	0,00	0,00
Saldos não	0,00	0,00	0,00	Por falta de	0,00	0,00	0,00
DEVEDORES DA	1.467,40	10.176,87	8.689,47+				
ENTIDADES	0,00	50,06	50,06+				
Adiantamento	6.775,22	6.332,51	442,71+				
RESULTADO	0,00	0,00	0,00				
DESPESAS A	0,00	0,00	0,00				
DESPESAS	0,00	0,00	0,00				
<b>ATIVO PERMANENTE</b>	<b>678.057,69</b>	<b>664.266,63</b>	<b>13.788,96+</b>	<b>PASSIVO</b>	<b>0,00</b>	<b>0,00</b>	<b>0,00</b>
BENS PATRIMONIAIS	151.150,63	153.815,12	2.664,29+	DÍVIDA FUNDADA	0,00	0,00	0,00
BENS MÓVEIS	71.705,66	74.369,66	2.664,29+				
BENS MÓVEIS	79.445,27	79.445,27	0,00				
BENS INTANGÍVEIS	0,00	0,00	0,00				
CRÉDITOS	526.906,76	510.473,51	16.433,25+				
DÍVIDA ATIVA	526.906,76	510.473,51	16.433,25+				
VALORES	0,00	0,00	0,00				
TÍTULOS DE	0,00	0,00	0,00				
TÍTULOS DA	0,00	0,00	0,00				
ALMOXARIFADOS	0,00	0,00	0,00				
OUTROS VALORES	0,00	0,00	0,00				
SOMA DO	744.694,17	682.265,79	62.428,38+	SOMA DO	6.468,19	20.404,11	13.935,92+
SALDO PATRIMONIAL				SALDO PATRIMONIAL			
PATRIMONIO				PATRIMONIO (Ativo)	738.225,96	661.661,66	76.564,30+
<b>Total:</b>	<b>744.694,17</b>	<b>682.265,79</b>	<b>62.428,38+</b>	<b>-Tota</b>	<b>744.694,17</b>	<b>682.265,79</b>	<b>62.428,38+</b>

Goiânia - GO, 31 de dezembro de 2014

ANTÔNIO EURÍPEDES DE LIMA  
Presidente  
Reg. CORECON/GO 890/D  
CPF: 124.898.911-20

NILSON ANTÔNIO DE OLIVEIRA  
Contador  
CRC/DF 894-O-0 T/GO  
CPF: 010.263.481-53





**Anexo X – Demonstrativo das Variações Patrimoniais 2014**

CONSELHO REGIONAL DE ECONOMIA 18ª. REGIAO - GO - CORECON / 28/05/2015 10:55:32  
 CNPJ: 02.308.112/0001-30 - Siscontw - v. 2.0.55.00 Período: Janeiro / 2014 a Dezembro / 2014  
 Página : 1

**Demonstrativo das Variações Patrimoniais**

<b>Variações Ativas</b>		<b>Variações Passivas</b>	
RESULTANTES EXECUÇÃO ORÇAMENTÁRIA	455.280,07	RESULTANTES EXECUÇÃO ORÇAMENTÁRIA	531.643,48
RECEITA ORÇAMENTÁRIA	452.614,89	DESPESA ORÇAMENTÁRIA	515.210,23
RECEITAS CORRENTES	452.614,00	DESPESAS CORRENTES	512.545,05
RECEITA DE CONTRIBUIÇÕES	365.755,69	DESPESAS DE CUSTEIO	423.522,20
RECEITA PATRIMONIAL	8.407,17	TRANSFERÊNCIAS CORRENTES	69.022,85
RECEITAS DE SERVIÇOS	15.126,99	DESPESAS DE CAPITAL	2.665,18
TRANSFERÊNCIAS CORRENTES	0,00	INVESTIMENTOS	2.665,18
OUTRAS RECEITAS CORRENTES	63.324,15	INVERSÕES FINANCEIRAS	0,00
RECEITAS DE CAPITAL	0,89		
OPERAÇÕES DE CRÉDITO	0,00		
ALIENAÇÃO DE BENS	0,89		
AMORTIZAÇÕES DE EMPRÉSTIMOS	0,00		
TRANSFERÊNCIAS DE CAPITAL	0,00		
OUTRAS RECEITAS DE CAPITAL	0,00		
MUTAÇÕES PATRIMONIAIS	2.665,18	MUTAÇÕES PATRIMONIAIS	16.433,25
Aquisição de Bens Móveis	2.665,18	Cobrança de Dívida Ativa	16.433,25
Construção ou Aquisição de Bens Imóveis	0,00	Alienação de Bens Móveis	0,00
Aquisição de Títulos e Valores	0,00	Alienação de Bens Imóveis	0,00
Doação de Bens Móveis	0,00	Alienação de Títulos e Valores	0,00
Empréstimos Concedidos	0,00	Empréstimos Tomados	0,00
Diversos	0,00	Recebimento de Créditos	0,00
		Diversos	0,00
INDEPENDENTES DA EXECUÇÃO ORÇAMENTÁRIA	0,00	INDEPENDENTES DA EXECUÇÃO ORÇAMENTÁRIA	0,00
Inscrição de Dívida Ativa	0,00	Cancelamento de Créditos	0,00
Inscrição de Outros Créditos	0,00	Diversos	0,00
Incorporação de Bens	0,00	Superviniências Diversas	0,00
De Restos a Pagar	0,00		
De Depósitos de Diversas Origens	0,00		
De Outras Dívidas Passivas	0,00		
Administração Indireta	0,00		
<b>Total das Variações Ativas</b>	<b>455.280,07</b>	<b>Total das Variações Passivas</b>	<b>531.643,48</b>
Resultado Patrimonial		Resultado Patrimonial	
+ Déficit do Exercício	76.363,41	+ Superávit do Exercício	-
<b>Total:</b>	<b>531.643,48</b>	<b>Total:</b>	<b>531.643,48</b>

Goiânia - GO, 31 de dezembro de 2014

 ANTÔNIO EURÍPEDES DE LIMA  
 Presidente  
 Reg. CORECON/GO 890/D  
 CPF: 124.898.911-20

 NILSON ANTÔNIO DE OLIVEIRA  
 Contador  
 CRC/DF 894-O-0 T/GO  
 CPF: 010.283.481-53

**Anexo XI – Notas Explicativas às Demonstrações Contábeis em 31/12/2014**

**NOTAS EXPLICATIVAS ÀS DEMONSTRAÇÕES CONTÁBEIS**  
**EM 31/12/2014**

**1 Contexto Operacional**

O Conselho Regional de Economia de Goiás – CORECON/GO – tem como principais funções, orientar e fiscalizar o exercício da profissão do economista, além do registro dos profissionais. É uma autarquia dotada de personalidade jurídica de direito público e de estrutura federativa, com autonomia administrativa e financeira, gestão de seus recursos, regime de trabalho e relações empregatícias.

A principal fonte de recursos do Conselho são as contribuições de anuidades dos profissionais e empresas de economia.

O CORECON/GO goza de imunidade tributária total em relação aos seus bens, rendas e serviços, nos termos do Art. 150 da Constituição Federal.

**2 Diretrizes Contábeis**

**2.1 Apresentação e elaboração das Demonstrações Contábeis**

As demonstrações contábeis apresentadas forma elaboradas com observância aos princípios contábeis e às disposições da Lei Federal nº 4.320/64 e às resoluções do COFECON – Conselho Federal de Economia que tratam da matéria, em especial a Resolução nº 1.841, de 10 de dezembro de 2010.

Não se implementaram as diretrizes das Normas Brasileiras de Contabilidade Aplicadas ao Setor Público conforme orientação do COFECON.

As demonstrações contábeis e suas respectivas notas explicativas estão apresentadas com valores expressos em reais.

As Notas Explicativas são parte integrante das demonstrações contábeis contendo informações relevantes, complementares ou suplementares àquelas não suficientemente evidenciadas ou não constantes nas demonstrações contábeis. As notas explicativas incluem os critérios utilizados na elaboração das demonstrações contábeis, as informações de naturezas patrimonial, orçamentária, econômica, financeira, legal, física, social e de desempenho e outros eventos não suficientemente evidenciados ou não constantes nas referidas demonstrações.

Na elaboração das demonstrações contábeis, foi utilizado o regime de competência para as despesas e de caixa para as receitas.



## 2.2 Práticas Contábeis

### a) Disponível e Aplicações Financeiras de liquidez imediata

As disponibilidades são mensuradas ou avaliadas pelo valor original na data do Balanço Patrimonial.

As aplicações financeiras são mensuradas ou avaliadas pelo valor original, acrescidas dos rendimentos até a data do Balanço Patrimonial.

Os rendimentos auferidos foram contabilizados em contas de resultado. Os saldos registrados no final de cada exercício são os seguintes:

CONTA	2013	2014
Caixa	R\$ 217,83	R\$ 217,83
Banco do Brasil S.A. – Conta Movimento	R\$ 0,00	R\$ 807,33
Banco do Brasil S.A. – Poupança – V.01	R\$ 51.287,70	R\$ 241,81
Banco do Brasil S.A. – Poupança – V.51	R\$ 49.755,17	R\$ 0,00
Caixa Econômica Federal – Conta Corrente	R\$ 4.613,98	R\$ 108,18
<b>TOTAL</b>	<b>R\$ 105.874,68</b>	<b>R\$ 1.375,15</b>

As aplicações financeiras apresentaram um rendimento total em 2014 de R\$ 7.407,17.

### b) Realizável

Os direitos realizáveis foram mensurados ou avaliados pelo valor original.

CONTA	2013	2014
Diversos Responsáveis	R\$ 0,00	R\$ 42,57
Devedores da Entidade	R\$ 1.487,40	R\$ 10.176,87
Entidade Públicas Devedoras (Salário Família)	R\$ 0,00	R\$ 50,06
Adiantamentos Concedidos (Com Pessoal)	R\$ 6.775,22	R\$ 6.332,51
<b>TOTAL</b>	<b>R\$ 3.442,38</b>	<b>R\$ 16.602,01</b>



**c) Imobilizado**

O ativo imobilizado é mensurado ou avaliado com base no valor de aquisição, produção ou construção. Não houve reconhecimento de depreciação, amortização ou exaustão. Não existiu no período reavaliação de ativos.

Os gastos posteriores à aquisição ou ao registro e elemento do ativo

CONTA	2013	2014
Bens móveis	R\$ 71.705,56	R\$ 79.369,85
Bens imóveis	R\$ 79.445,27	R\$ 79.445,27
Bens intangíveis	R\$ 0,00	R\$ 0,00
TOTAL	R\$ 151.150,83	R\$ 153.815,12

Houve venda de imobilizado no valor de R\$ 0,89 em 2014.

**d) Depreciação, Amortização e Exaustão**

Não houve reconhecimento de depreciação, amortização e exaustão.

**e) Dívida Ativa**

O valor da dívida ativa em 31/12/2014 apresenta-se conforme tabela abaixo:

Saldo em 31/12/2012	R\$ 533.398,35
Recebimentos e/ou baixas em 2013	R\$ 6.491,59
Saldo em 31/12/2013	R\$ 526.906,76
Recebimentos e/ou baixas em 2014	R\$ 16.433,25
Saldo em 31/12/2014	R\$ 510.473,51

**f) Obrigações de Curto Prazo**

As obrigações são mensuradas ou avaliadas pelo valor original. As atualizações e os ajustes apurados são contabilizados em contas de resultado.

Observa-se que em 2013 não houve inscrição de Restos a Pagar e em 2014 o saldo apresenta-se em R\$ 15.883,23 e corresponde a despesas assumidas no exercício de 2014 a serem pagas no exercício seguinte





**g) Apuração do Resultado**

**g.1) Resultado Patrimonial**

No exercício de 2014 apurou-se um resultado patrimonial deficitário de R\$ 76.363,41, conforme Demonstrativo de Variações Patrimoniais. No Balanço Patrimonial esse resultado está acumulado no Patrimônio (Ativo Real) no valor de R\$ 661.861,68.

As Variações Patrimoniais Aumentativas, representadas pelas Receitas Correntes Arrecadadas no Exercício de 2014, no valor de R\$ 452.614,89 e pela aquisição de Material Permanente no valor de R\$ 2.665,18.

As Variações Patrimoniais Diminutivas, representadas pelas Despesas Correntes Liquidadas no Exercício de 2014, no valor de R\$ 515.210,23 e pela baixas de Créditos em Dívida Ativa no valor de R\$ 16.433,25.

**g.2) Resultado Orçamentário**

Em 2014 apurou-se o resultado de execução orçamentária, a saber:

Receitas Arrecadadas	R\$ 452.614,89
Despesas Realizadas	R\$ 515.210,23
Déficit	R\$ 62.595,34

**g.3) Resultado Financeiro**

O Balanço Patrimonial do CORECON/GO registrou um Déficit financeiro de R\$ 2.426,95, demonstrado na tabela seguinte:

Ativo Circulante	R\$ 17.977,16
Passivo Circulante	R\$ 20.404,11
Déficit	R\$ 2.426,95



**g.4) Variações Patrimoniais**

O Demonstrativo das Variações Patrimoniais em 31/12/2014 espelha um Déficit de R\$ 76.363,41, conforme tabela abaixo:

Receita arrecadada		RS 452.614,89
<u>Despesa realizada</u>		
Correntes	RS 512.545,05	
De Capital	<u>RS 2.665,18</u>	<u>RS 515.210,23</u>
Déficit orçamentário		(RS 62.595,34)
Cobrança da Dívida Ativa		(RS 16.433,25)
Mutações Patrimoniais		<u>RS 2.665,18</u>
	Total	<u>(RS 76.363,41)</u>

Goiânia, 26 de Maio de 2015.

NILSON ANTÔNIO DE OLIVEIRA

Contador CRC-DF 894-O-0 T/GO

CPF: 010.263.481-53

